中華民國十三年六月六日

新申報

夏曆甲子五月初五日星期五

第二千六百八十二號

今日四大張售大洋三分

中華郵政特准掛號立券按照總包特別優益寄送之報紙

本館開設上海望平街一五九號 電報掛號一六〇 電話總經理室及編輯部中五〇 營業部中五一號

定報價目(郵費在內)
○中國境內 每月大洋一元 三月二元八角 半年五元五角 全年十元
○日本朝鮮同價
○歐美南洋加倍
(報費先惠郵票九五)
(外國定閱三個月起訂)

廣告刊例(按日計算)
特等五行(每行廿二字)起刊每行一元四角五分
頭等二行起刊每行一元四角
二等三行起刊每行七角
方格五十字起刊每字一分
夾寸二方寸起刊每方寸五角

中國銀公司啟事

本公司今為擴充營業起見聘請王鎮山君保險部主任孫仲清君儲蓄部主任吳維新君推銷部主任徐鼎三君如有要事等請向各部份主任面洽可也 中國銀公司啟 乙1040

徐鼎三啟事

敝人於新曆六月一日起由中國儲蓄銀公司聘為儲蓄部推銷主任各界如有函件等物請寄上海香港路六號中國儲蓄銀公司(來信請註明推銷部)或送廣西路裕德里鼎大莊可也 乙1041

滬杭甬鐵路管理局標售舊枕木廣告

本局現奉交通部核准招商投標承購本路甬曹段即甯波至曹娥江線內換下之舊枕木有願投標者可於六月廿四日午時以前向上海北站材料處或甯波白沙材料廠函索章程 甲7

江孚輪船召買

敝局行駛長江之江孚輪船現因年數過久機身太老經董事會議決出賣該輪係一千八百五十年前造自外洋名廠船身全係柚木零件均屬上等銅質異常精美中外驗船名具船理停敝局浦東華棧碼頭凡欲購者請將價值及買者姓名住址詳細開明備函封固到局交董事會秘書處查收並須聲明購去後不得重修行駛繳價時併繳保證金五萬兩俟船身完全拆卸經敝局驗明無誤將該項保證金以長年七釐本息發還召買之期以陽歷六月十九號禮拜四下午五點鐘為止次日開會公同決定賣給何人於二十一日上午十二點以前通知買主於三日內付銀交割過期不收特此布告 招商總局啓

天津永利製鹼公司召集第四屆股東會廣告

本公司定於六月二十二號(即舊歷五月念一星期日)在塘沽本廠舉行第四屆股東常會討論進行事宜改選董事監察屆時務祈各股東惠臨如因事不能親到請照章程第十九條繕具委託證明書委託本公司到會股東代表與議開會之日本公司特備專車在天津東站相候上午九句四十分鐘開往塘沽下午三句二十五分鐘開回天津請各股東於會期前三日函向天津法租界十一號路本公司總經理處領取車票按時乘車外埠股東之願逕往塘沽者悉任各便再者會期前一個月間暫時停止股票過戶除專函通知外恐各股東地址更易投遞不到特再廣告即請 公鑒

天津永利製鹼公司董事會啓

中華體育師範暑期學校第四屆招生

(一)學額四十名(二)期間七月十三至八月九日(三)程度凡有志研究體育者均可加入(四)科目田徑賽武術球術士風舞走步做做操遊戲法壘球漢游泳名人演講(五)納費學費六元膳費十元宿費三元雜費二元(六)報名額滿即止(七)待遇成績優良有志深造者得插入專修科一年級 處上海西門外大吉路公共體育場方斜路本校 章程函索附郵票一分即寄 校長吳志青 甲844

上海新新美術社 圖畫函授部招生

本部特色 ◎◎◎◎ 除普通專修兩科外特設▲應用圖畫▲一科凡一得藝術上之實用……廣告圖案招貼印刷類俱應有盡有按期教授便學……章函索即寄附郵票一分……

……賽馬

……日下午一點三十分起賽是日備有專車下午一……二十分十二點五十分特此佈告 萬國體育會啟 乙283

藥到病除 永保不發

(原理) 此洋礞精有殺滅血中毒菌袪除血中污濁增長血液補助氣體之功且無論立見奇效更可保後不復發也 六〇六之主要惟賴洋礞六〇六能治梅毒亦為洋礞之功所以治梅毒之第一聖藥實非洋礞莫屬況本藥房更悉心研究提煉洋礞之精者蓋亦實事求是精和以其他各藥製成此片厥功可想見矣其名曰洋礞精

(功能) 其毒之潛於內或現於外及受而初發愈而未淨者既服此藥莫不

(特效) 小便短濇者服藥三日後得以通暢 白濁點滴者服藥五日後得以見少 塊壘酸痛者服藥七日後得以消散 龜頭腫爛者服藥十日後得以收縮 口鼻潰爛者服藥半月後得以如常

(主治) 新久梅毒 楊梅毒瘡 下疳潰爛 五淋白濁 筋絡酸痛 單雙橫痃 魚口便毒 周身紅點 筋服起核 瘋癱拘攣

(服法) 每日飯前分早中晚三次每次吞服一片

(價目) 每瓶一元七角五分 每打十七元五角

總發行所 上海四馬路中市 中西大藥房

分發行所 本埠 永安公司 先施公司 外埠 各大藥房

上海公共租界納稅華人注意

此次本會第四屆選舉業經分函各機關調查並登報通告在案茲因截止期限將屆特再通告凡有選舉及被選舉資格者務於陽歷六月十日以前向本會報告逾期即不及列冊此啓 甲1050

商務印書館 重版書目 (13/4)

清代學術概論 梁任公 (五版)六角半
國學研究會講演錄 (二版)五角
新著西洋近百年史 (二版)二冊一元八角
英文歐戰時代世界史 (二版)一元半
華會見聞錄 (二版)一元
勞農俄國研究 (二版)一元
亞當士財政學大綱 六開本 (三版)八角
實用商業簿記 (四版)一元二角
實用銀行簿記 (三版)二冊三元
(商業概要)簿書學 (二版)五角
銷貨法五百種 (七版)六角
柯達克攝影術 (二版)八角
衣食住 (五版)三冊一元五角
青年修養錄 (九版)四冊六角
武俠叢談 (六版)二冊六角
法文文牘程式 (四版)八角
東文法程 (十三版)五角

甲846

中國紅十字會敬謝諸大善士五月壹號起世號止捐欵

[illegible]

甲849

上海老北門西 老通源

福字正券中 頭獎誌喜

五月初三日全皖公司開出第二期萬國頭獎第十五號由大東一名轉與小號門莊售出得主姓名容查明再佈 乙1039

漢口後城馬路上海老北門西 漢口振華公司又中

俄僑正券 式彩誌喜

本月初三日開出第五期俄僑正券二獎第一四二一四號由本公司門莊售出得主台銜容查明再佈特此誌喜 乙1023

山東濟甯 商埠債券 四期乙種

一等獎 三万元

二等均有末一字獎 二等至五等均有末二字獎 二等至五等均有前四字獎 二等至八等均有上下附獎

後天上海開籤 甲833

湖北工賑有獎債券第廿一期

總額三万 獎最易 後天開籤

最優新章 卍會 第六期永遠賑濟基本副券

頭籤二万元 准後天上海開籤

最優新章 蕊 零股

一等至二等 一等至五等 一等至六等 一等至十等 均有
末一字 末二字 前四字 上下附獎
一等籤 二万元
五月初十上海開籤

山東平民工賑 廣濟乙券 五月初十上海開籤

一等籤二萬元

福字乙券

額設二萬號 第三期 五月十二日上海開籤

萬國救濟俄僑難民義賑副券 第六期

五月十五日開獎

頭獎兩萬元 每張洋三元分條三角 頭二三四五獎上下均有附獎又末一字末二字共計中獎四千四百餘張 開獎期近欲購從速 乙1043

東方墾植基金二期乙種債券

新章 唯一總額 祇有二萬五千張 實在容易得獎 一等獎三万元 五月十六日上海開籤

慈善 救濟游民工廠甲種基金會募籌遂本 債券 一等獎五万元 頭獎有末一字獎 二獎有末一字獎 三獎有末一字獎 四獎有末二字獎 五獎有末二字獎 五月十四開籤

利濟 籌募慈善附設工廠基金 六期乙券 額設二萬五千張 一等獎三万元 五月廿一日開籤 上海 獎欵多易得 購從速

上海電報局廣告 ●啓者杭州莫干山夏令報房於本月一日開設通報此啓

天時漸熱、疫症流行 ▲人丹 預防疾病之良藥● 居家旅行 ●國貨人丹 ●懷中至寶 ●馳名已久 ●去病如掃 ▲虎龍牌人丹總經理 上海三馬路中法大藥房

※評論※

●預定之局
東吳

人心之壞與無恥、至今日而極至今日。所謂議員者、而極從前當局有一違反民意之事、有人能起而反抗者、其人必爲剛正不阿之士、輿論無不予以若干之同情、設今日而亦存此觀念、則未有不被其欺罔者也。其聲言反抗愈烈、即轉而贊成愈速、蓋其鋪張聲勢、無非顧招當局之注目、而當局者自知違反民意、正在心虛氣餒之時、驚其聲勢之盛、招而與之同謀、則其目的已達、不惟一變其反對之面目、而贊成、並將反對其他之反對者、而令之不得不贊成、德債票案之結果、必報告兩院、今日兩院之必以搗亂散會、不啻爲預定之局、正不値一笑者也。

※本館專電※

北京

●孫寶琦今晨繼續邀各政團領袖、疏通德債票案、未到院、閣議顧維鈞主席、蘇錫第報告預備德債票在議會中報告稿件畢、顧言外部未據財部咨、無答覆質問義務、少頃將偕趙泉出席、係報告中俄協定成立經過、吳毓麟報告將偕路政司科長張恩鍠出席、蘇錫第報告將偕秘書程錫庚出席、如議員不堅持要求同意、則當晚開特別閣議、即行簽字、向銀行界押欵、加發軍警政費歲費若干、（五日發）

●今日衆議院四時開緊急會議、王毓芝孫寶琦顧維鈞顏惠慶李鼎新吳毓麟蘇錫第出席、主席杜樹勛報告、到三百二十七人、顧維鈞報告中俄交涉經過、先規定原則、一切細目、俟會議再商、因事前無把握、故未報告、請原諒、劉哲質問德債票案、孫寶琦言、此事有利無害、依憲法政府有權簽字、不必咨交同意、並舉中俄交涉爲例、吳毓麟報告津浦湖廣債票收回四百卅餘萬磅、德國保留四百五十餘萬磅、以票面折合市價收回銷燬、至是黃翼忽以椅搗門、秩序頓亂、李載賡大呼退席、孫等遂一擁而出、除秘書長外、亦一律退出、孫等至參院、結果與在衆院同、（五日發）

●江（三日）晚、孫寶琦宅閣員會議、即作爲特別閣議、通過德發債票案、由外財交三部會同呈報、由曹下指令簽字、幷由孫率外財交三部人員、出席參衆兩院、報告交涉經過、（五日發）

●支（四日）晚六時、閣員全體齊集孫寶琦宅、討論德債票案報告國會預備、決定不再咨請同意、俟報告後、即將全案移交國務院辦理、以一事權、（五日發）

●使團根據議決案照會外部、收回滬公廨、須以推廣租界整理市政爲先決問題、（五日發）

●昨日外團會議、對關稅預備會、認爲時機尚早、收回滬廨案、各使意見不一、交還俄使館案、可無問題、（五日發）

●李家鏊電告、俄外長親函賀邦交恢復、並詢國書已否辦妥、各國公使及華僑、均表示非常歡忭、（五日發）

●道勝銀行函外部、抗議中俄東鐵協定、（五日發）

●今日閣議例案、熊炳琦呈曲阜林廟工欵不敷、請令募欵大修、邵章呈請開去平政院代長職、決慰留、又決派何恩溥爲國道局坐辦、派閻作霖代理國會事務局長、又免蘇煙酒局長李廷棟職、另候任用、以朱振儀簡補、（五日發）

●八校教職員對庚子賠欵、發表宣言、希望各友邦全數退還、政府應明令指充教育經費、支配方法、由教育界合議處分、（五日發）

●齊燮元電覆曹、據查辦員報告、蔡成勛賣煙屬實、惟純係以私濟公、非貪污肥己、如贛人堅持究辦、擬令蔡讓出省長兼職等語、現運動繼任者、如李盛鐸、陶家瑤、胡思義、鄭焯等、有十人之多、（五日發）

●洛鄂豫當局電請修黃河橋、吳佩孚請在鹽餘內提欵百萬、蕭耀南請交部派員查勘、張福來請加客貨價二成、（五日發）

●吳佩孚使錢秉鑑回京、慰留孫寶琦、願以全力爲內閣後盾、（五日發）

●議員佘司禮提案、質問川邊鎮守使陳遐齡喪地辱國、政府有無懲辦能力、及收復計畫、限三日內答復、（五日發）

●高恩洪咨交部報告膠澳督辦署派員檢查郵電、請備案、（五日發）

●曹指令、准陸軍部呈請、以後各省區軍隊訂購軍械、應由本部辦理、以杜流弊、（五日發）

●吳佩孚電請將閩北護軍使改鎮守使、保孟昭月充任、（五日發）

●錢能訓病篤、（五日發）

●錢能訓今早逝世、（五日發）

●顏惠慶派夏循塏等赴滬接收江海關商標文件、（五日發）

●顧維鈞夫人今晨出京赴滬、候船奔喪、（五日發）

●湘趙江（三日）電孫寶琦賀節、孫指爲趙降北先聲、（五日發）

●劉湘電請恢復尹昌衡官勛、（五日發）

天津

●鮑貴卿支（四日）在曹銳宅、密談和奉計畫、銳請王承斌向路局備車、鮑定魚晚赴奉、隨行廿餘人、（五日發）

●俄租界行政財政權、日內實行收回、（五日發）

●孫洪伊遷居河東糧店街羅宅、各界紛饋節禮、（五日發）

●王承斌仍電府院部賀節、（五日發）

●徐朗西支（四日）自京來津、即返滬、無活動意、（五日發）

●警廳聲言防止過激主義、派員檢查信件、（五日發）

●楊以德訂魚（六日）約各團體代表宴送日商業代表角田、（五日發）

●顧維鈞妻微（五日）過津轉滬、赴新嘉坡奔喪、（五日發）

●靳雲鵬微（五日）自濟返津、（五日發）

漢口

●兒玉刺傷苦力、及一二洋行損失六百兩、均經行夥廣野簽字證明、交涉署已將經過函達日領事、聞俟偵查明確、再提正式交涉、惟日領署書記在第五署聲稱損失達數萬、現三苦力傷勢、經醫療治稍輕、（五日發）

●洪兆麟在閩南練新兵、請鄂接濟械彈、蕭答稍緩、（五日發）

●警廳將損毀一二洋行之市民周三李潤庭李人傑劉友生侯書成李文章等六人押辦、餘人均省釋、（五日發）

●聞寇英傑旅賀團何營擒獲鄭家修、在沙洋鎗斃、所部已招安、（五日發）

奉天

●中俄協定簽字消息傳來後、此間羌帖市驟漲、張已由京召回兪人鳳、乘朱慶瀾在省、擬開對俄會議、（五日發）

●蘇俄政府派阿兒尼斯赴京、江（三日）過奉、攜有重要文件、（四日發）

●微（五日）張作霖召集三省要人、開對付時局會議、宗旨仍舊、並無變化、（五日發）

●教育廳通令各校、不准開私人會議、並不准討論收回教育權問題、（五日發）

●教廳長謝演蒼提出辭職、繼任人物、以汪席珍吳家祥呼聲爲最高、謝改任哈爾濱交行長、（五日發）

●張令張惠霖于咸召集三省商會長銀行長、開維持金融會議、（五日發）

●文官甄錄試、定灰（十日）[illegible]時舉行、合格受試者三百七十五名、（四日發）

●俄人在驛馬河租地種煙、不受驅逐、朱慶瀾調張、請向俄代表提出抗議、（四日發）

●日警顧問合同、張又續訂、（四日發）

●張學良赴錦縣校閱、定齊（八日）返省、（四日發）

●李景林支（四日）出發校閱軍隊、定齊（八日）返省、（五日發）

●吳俊陞來奉、（四日發）

●各機關放節假三日、（五日發）

福州

●臧致平楊化昭入贛後、連克廣昌黎昌瀘溪貴溪鉛山廣豐、長驅抵浙、勢極銳、贛方請孫傳芳會師夾攻、孫但合建寧泰寧邵武光澤崇安浦城沿邊六縣

根本保壽險

普通保壽險、向人壽保險公司中投保、經醫生驗過體質、就本人原有壽限、擔保若干年、一經壽終、只賠償保費、不賠償生命、現在有個根本保壽險方法、保費極廉、不及普通保壽險十分之一、而功效却是實實在在人壽保險、究竟是個什麼方法呢、就是常常購服百齡機、

「服了百齡機」

能使人延年益壽
能使人返老還童
能使人不染時疫
能使人脾胃兩健
能使人精血兩旺
能使人營衛調和
能使人心神寧靜
能使人腦筋靈敏
能使人體力增加
既有這九種效力。人壽自可永保。這不是根本保壽險麼。

百齡機 小瓶每瓶一元 每打十元
百齡機 大瓶每瓶二元 每打念元

總發行所 上海愛多亞路大世界對過西藏路口 九福公司
▲電話中央三四四二號▼

分發行所 全國 中法大藥房 中西大藥房
分售處 上海 先施公司 永安公司
本外各埠 各大藥房均有出售
各埠如尚未有分售處 可以直接本公司郵購

固守、勿出兵、(五日發)

香港

●興寗林虎指揮部內、昨日發現炸彈、但林未受傷、獲嫌疑犯一人、現在鞫訊中、陳軍內部謠言甚熾、(五日發)

●何成濬派董福開江(三日)謁孫、報告現率三千人集翁源、孫屬駐翁俟命令、(五日發)

●楊希閔支(四日)呈孫、請飭外部函各國領事、禁止外艦駛赴粵江、(五日發)

●飛鵝嶺博羅電楊希閔劉震寰催餉甚急、楊劉支(四日)偕謁孫、商速籌撥、(五日發)

●桂法團紛電林縡、請就桂省長、(五日發)

●楊庶堪昨電報告、母痊即返粵、(五日發)

●葉恭綽昨由浙電孫、報告謁盧詳情、(五日發)

長沙

●陳渠珍部之統帶田義印部、在辰州譁變、圍攻張雲龍統帶部、張猝不及防、斃命於變兵之下、支(四日)日張部退保靖、田部竄辰關一帶、辰城由警察維持秩序、(五日發)

●趙電顧維鈞、催速辦結六一案、(四日發)

●端節財政司向淮商借三十七萬、商會借三十萬、勉强度過、(四日發)

●節關各機關、發經費一月之七成、(五日發)

●宜章鳳凰郴州岳陽四縣、發出贊成修改省憲電、(四日發)

●黔陽公民請願議會、歷訴軍隊勒捐土匪蹂躪之慘禍、迫懇政府派兵痛剿、(四日發)

●議會審查市民請願誓雪國恥案、僉主嚴重交涉、(四日發)

●葉開鑫與潭寶路工程師計劃續修潭寶路、允節後籌款十萬、(五日發)

●唐生智擬修衡郴路、特聘劉陟爲總工程師、定節後隨同赴衡、(五日發)

●查禁處歸併軍務司辦理、(四日發)

●教育界全體運動索薪、(四日發)

●朱其慧將來湘演講平民教育、(五日發)

●第三師部、預備節後移寶慶、(五日發)

●赴桂代表陳煥南電告抵全州、(五日發)

●省議會請制止張敬堯變賣在漢官產、(五日發)

●省令嚴禁私造槍械、(五日發)

●省令限三個月內調查戶口彙報、以促憲政之進行、(四日發)

●趙准發黃蔡景行社開辦費五千元、(五日發)

國外特約電

▲英國

●宣布愛爾蘭談判情形

▲路透社四日倫敦電 首相今日在下院宣佈愛爾蘭談判情形、謂邊界委員會之主席人物、政府已物色得之、明日可宣佈其名、政府又決定請法學家數人爲顧問、以備諮詢關於組織邊界委員會之合法權限、法學家包括澳洲司法長在內、而加拿大之某法官亦可望加入、法學家定能於七月間決定所爭各點、政府現尚抱在邊界委員會未組成時南北愛爾蘭政府當可協定解決方法之望、以自由邦行政府領袖與北愛首相所發之和緩言論觀之、此項希望、或可實現、渠於星期日與南北愛爾蘭領袖晤會時、曾請其考慮渠函中所提之辦法、甚望愛爾蘭政治家能自解決邊界問題云、據各官場意見、南斐司法長英斯爵士將主席于愛爾蘭邊界委員會、

●英俄談判暫停

▲路透社四日巴黎電 英外部稱英俄談判、現已暫停、據政界意見、俄國欲得英政府所担保之債欵、故英俄協定難以成立、

●鐵路電氣工人能工息

▲路透社四日倫敦電 倫敦地下鐵路及大西鐵路之工塲工匠與電氣工人因爭工資與工作條件、已決計今日夜半罷工、此舉非全國鐵路、工團所承認、故肆屬該工團者將照常服務、以免全部停業、惟機車工人會已發措詞嚴厲之函、分致各鐵路公司、提出與上次能工解决條件有關之若干要求、限期予以滿意、否則當取嚴峻行動、故鐵路工潮現頗糾紛、

▲路透社五日倫敦電 直至今晨二時、當道尚未接到鐵路工人實行夜半能工之消息、

▲法國

●總統問題漸穩固

▲路透社四日巴黎電 法總統米勒蘭定明日商榷組織新內閣事、參議院政黨昨集議總統問題、共和黨一致投票反對於總統任期之攻擊、衆院共和黨亦決議維持總統不涉黨爭之地位、

●班樂衛被舉衆議長

▲路透社四日巴黎電 班樂衛以二百九十六票被舉爲衆院議長、

▲德國

●馬克斯陳說外交政策

▲路透社四日柏林電 德總理馬克斯、今日在國會陳說政府外交政策、謂渠前曾有專家計劃可從速解決賠償問題、故德國準備合作之聲明、今擬依照前言、繼續辦理實施專家計劃之初步事業、政府現準備將專家之議論化爲事實、但卯所擬之進行辦法必俟他方面確認專家報告爲莫可割裂莫可更易後、方可實施云、

▲日本

●水面飛機炸毀

▲路透社五日東京電 海軍飛機E第五號、今晨炸毀、機中五人均殞命、查該機乃在橫須賀附近距地三百邁當墜落炸毀、機中共載六人、五人乃新由航空學校畢業、登時殞命、餘一人受重傷、亦有性命之虞、

●卸任美大使回國

▲路透社五日東京電 卸任美大使伍會氏、今晨携眷赴橫濱、定明日乘麥堅萊總統號回國、政學商界至車站送行者共有數千人、當火車啓行時、衆人大呼萬歲不已、外人受此優遇實爲日本歷史上所未有、伍會氏臨行致書日本人民、申謝日本報界及人民之厚遇、並謂彼將竭力增進美日之邦交、此爲世界幸福至要之舉云、

●公民大會反對排日案

▲路透社五日東京電 今日午後、此間開公民大會、到者二萬五千人、通過決議案、聲明擬竭力反對美國排日律、以維持日本之地位、

●東京市慶祝大婚

▲路透社五日東京電 今日東京全市休業慶祝皇太子大婚、市長及市議員爭開會歡迎皇太子夫婦、及皇族諸員、均經一一接晤、當皇太子等來去之時、途人見者均向歡呼、晚間將舉行提燈大會、

▲朝鮮

●法飛機赴日折回

▲路透社五日長崎電 杜愛西士尉今晨由朝鮮太谷出發赴日、因濃霧折回、聞擬于星期六日再圖出發、

國外新聞

●巴黎通信（續） 其瑋

▲探險家紀述摩洛哥Riff國之秘密

彼云 Riff 之摩爾人領袖(Abdul Krim自稱) 爲之君、余盡力保護其國之獨立及領土權、反抗外國人武力之侵害、吾人之武備雖不及西人、然吾人之道德勢力、足以補武力之不足、但吾人極厭戰、二年前余托在Melilla之 Castro Gercio 將軍轉達西班牙政府、若承認Riff獨立、則許西班牙開拓吾國富源之優先經濟地位、但彼政府不採納吾人之請求、以後吾人之武備地位亦加進步、然吾人仍預備與西班牙議和、吾人非求撤退在吾全國之西兵、係欲劃定吾國之疆土、免發生困難、此等山嶽爲吾人遠祖所據有、吾人當以死力保護之、若西國堅持黷武主義可任意爲之、吾人決斷不易、吾國在余管轄之下極爲聯結、與前時散漫者不同、吾人在前敵每週殺戮西兵一百至一百五十人、西軍除用無人道之飛機擲炸彈於吾人村舍中斃吾人婦孺外、不能加吾人以微害、西國領袖當思攻擊吾國非彼國之利、余時或接到彼國頒來難解之公文、余不信任之、最近彼國派一委員名Tirjon者、持一函來謂將從事移動後部之軍隊、但該信不簽署、故余不注意及之、吾人和平之解决爲世界之利、西班牙妄作謠言謂吾人反對一切之外國人、全非事實、吾人若得獨立、將開放吾國與外國合作、吾國有銅鉛及煤礦待外國資本而開採、吾人歡迎歐人幫助革新吾人之領土、一九二二年余曾派兩代表至倫敦彼指站在其右之吾人摩爾少年曰、Sidi Budjibar 君亦在被派之列、催請英外部敦勸西班牙政府從速解决、該委員停留倫敦五月、但公桑爵士不接納之、於是彼等使命無結果、現在英國新政府成立、主張和平求閣下爲余代表向英政府請願、歐洲各國當許吾人世襲不易之獨立權、若西班牙堅執壓服吾人主義、則此無結果之戰爭將無了期、訪員問Abdul Krim若西國許其獨立將採用何種政府、彼詳按回教教律祗承認一君主、委員制之政府與回教教律相反、但吾人之政體極與民主政治相符合、因吾國君主係由各酋長自由公舉、若該君主不滿民意時可廢之而另舉其他賢能者爲之代、君主死亡、另人民票舉其他繼任者、摩洛哥蘇丹在法西協約之下仍擁有Riff研宗主之虛號、該蘇丹請求爲摩爾回教徒之教主、所以余究 Riff獨立國與蘇丹之關係、吾人不承認摩洛哥之蘇丹、因彼全無蘇丹之實、徒爲人利用擁有虛名而事權不屬、

上爲Riff領袖第一次與世界通消息之機會、余忠誠紀錄之以享世人、該國爲世界之淨土、英人並無利益在彼、該國王之議論極合羅輯、十二年來西班牙無法令Riff屈服及受保護、即再戰爭二十年亦無結果、在他方面言之、Riff人亦不能清除西班牙在海濱之地位、因西班牙艦隊之大砲能壓服反抗者、其結果甚爲糾紛、西班牙所得之代價爲生命、金錢及國內政潮、及令Riff內部與世界隔絕、任令其豐富之礦產廢置於地不爲世界之利、若由國際出而調停、和平解决、則西班牙之信譽可保、總利可得、Abdul Krim之滑稽結語曰、列强必不欲見西班牙因與Riff戰爭致病弱其國也、

英國小說家幻想、描寫摩洛哥酋長如何兇悍、欺詐好色、專制等等、幷謂彼等刦奪英國女子囘帳幕、以皮鞭及金杖笞之、以遏他不願意之愛、寫來栩栩如生、以博讀者之金錢、余親履該土與其酋長相接納乃知小說家之言都非事實、余與Riff各酋長周旋十日、英人之至Riff者、近三年來祇有四次、且祇在其海岸登陸、不敢深入內地、然而余此次之旅行、橫過其全國幅員兩次、余穿長袍、戴白偉帽、不穿襪、履無跟之拖鞋、佩美麗之繡花袋、騎健足、長鬃、佩摩爾鞍、並扁平鋼踏鐙之小駒、余甚像其酋、該國人每人肩上均掛一來福槍、股上懸一手槍、抵Nishib時余在某酋幕中坐地、亦効他人拱手折腰、與某少年酋長見禮、此酋長昨日曾手戮其仇、割其仇之首級、携示其美麗之妻、該國婦人多美麗、因Riff之卑卑耳族人係白種、原非阿非利加種也、晚來余睡在酋長下舖駱駝毛低暗天幕地板上、牲口環繞幕外、有時則在幕內、以佩武裝之士人及惡犬守夜、以防刺客、Riff蠅蚋多、西班牙與山族人因爭Riff之土地、苦戰二十年、尚無解決、而蠅之勢力早已占據其全國、該地之蠅、聯羣結隊、多至無限、當回教齋戒日、回教徒係在日沒後及夜半後至天明前數小時用餐、是夜月明如晝、余在廬幕席上書寫時、羣蠅來攻、余猛力抓揉之、余在余胸左右之酋長、亦相率搔抓成聲、當余在Riff祇見一黑人浣洗、十日中當余經過溪流時、祇浣洗三次、余二嚮導祇用其長袍揩面、當余浣洗時、彼等蹲在岸邊靜觀、覺甚奇趣、該國水源甚稀、其婦人以未製煉豬皮放在驢背上向遠路平原之水塘或山澗取水、其水泥濁、余在英國時、亦不將此濁水灌花、但土人飲之並無病患、當余未至此人跡稀少無樹高原之惡劣黑色天幕時、每日騎行十小時、一次則騎行二十小時、祇停留十分鐘以拍照、及廢三十分鐘以享食耳、余駒每日亦祇食一鼻袋之大麥、阿剌伯瘦小之駒、極有堅忍力、且有攀山如貓之能、當余至時、當地之人均出而聚觀、彼等狀貌甚言極有禮、彼等見禮、係彼此先以手相觸、然後自吻己指、兒童見生客、則吻生客之手或肩、彼族頭顱薙剃甚淨、祇留一撮之長髮垂於肩上、謨罕默德即牽此長髮引彼等入樂土、天幕外觀極汚穢、母雞在幕頂遊行、小犢、山羊、及犬、在帷幔一邊潛溜出、幕內亦不安適、以羊皮覆地、交足而坐、羣中置一大器酸敗之乳酪、雜以褐色麪包團之而食、因余爲客、特備一碟碎片羔羊肉享余、用手以代箸、酋長還多汁之肉片饗余以示敬、摩洛哥人以不多食爲無禮、余不多食、似欠禮貌、食餘則傳與蹲在吾人身後之酋長之子姪享用、並探盛饌中無骨之肉及肉汁、由一小童傳與酋長之妻女、彼等同居一幕、祇以一幔隔之、余偶不愼、望過此幔、即有一簾由彼方拉下、但經此一瞥、已見卑卑耳幼婦人容貌極秀麗、彼等光彩之黑髮、編成如絲帶之辮、眼黑而大、衣色白或鮮黃、以紅肩巾纏首、又有深紅色之流蘇垂於肩上、一次余望見遠處有一奇異婦人市集約有五百婦人穿鮮研顏色之衣服羣聚於青山之旁、甚爲美觀、因回教齋戒日故余終日不得飲食、但當下午八時及上午三時兩餐後、最少有六次摩爾之茶享用、齋戒日之茶及戰爭、乃Riff唯一之奢侈品、其茶係用茶葉薄荷葉、及糖雜合放在金屬茶壺中煎湊、然後傾諸玻盃中、味雖太甜、然甚清鮮、茶話中余嚮導與主人暢談戰事、余所以知彼等談戰事者、因彼等每句話均雜有"baroud"(戰之一字也、余舌人雖見在二十英里外之西班牙飛機、亦急於隱避、今則於半夜談話中大顯其勇氣、間以斷片、謬誤之法語爲吾傳譯、前禮拜一、此族曾與西軍激戰、死二人、酋長之子亦受傷、彼等殺戮西兵十八、奪獲多數來福槍、將內刻有西班牙文、「Fabrica de Armas, Oviedo」之槍二三枝陳列誇耀、余舌人忽大呼曰『君見幕頂之孔乎、乃禮拜二西班牙飛機所穿也、他…他…他…(余知此是彼效機關槍之聲)Riff若有飛機、西班牙人將無噍類矣、』殘燭已盡、余主人乃捲其長衣而臥、彼等永不脫去其長衣、余甚疑彼等拽跟之長衣、何以能眠、彼等不久便深入睡鄉、是夜余飽受蚤之騷擾、終夜不能眠、余見余之同伴、數次起而尋求其特別騷擾之仇敵、後卒在其百摺之衣中、尋得其仇、乃以手指夾之、謹慎放於余旁之地板上、蓋回教敎律、禁止無故殺生、英國之蚤、若知其表兄弟姊妹在Riff如受是優待、將跳過歐洲而至Riff矣、(未完)

●日本特赦震災殺人犯

去年日本震災中在崎玉縣境內殺害韓人之日人數名、前經法庭判定有罪、課以某種有期徒刑、但展緩執行、今據東報載稱、近以日皇儲大婚、舉行赦典、此數日人已遇特赦、恢復自由、查前見東報載、震災中在小田原附近殺害華僑之日人八名、本年四月間經橫濱地方廳判决兩名開釋、六名監禁、但皆展緩執行、今以上述之特赦例推之、大約殺害華僑之兇犯、亦已開釋、此可見展緩執行之作用矣、

國內新聞

●孫寶琦與閣員又復合作

▲孫及閣員辭職均不成問題

▲星期四向國會報告德債票

孫寶琦因出席衆院並表示德發債票必交國會、頗引起閣員之不滿、遂有全體辭職之議、該閣前夕將呈文擬就後、(原文已見昨日本報)當時頗有主張即時遞府者、嗣由某閣員調停、謂此係關係閣員全體之事、就手續言似須經一度閣議、且此舉一行、則愈鬧愈僵、不易轉圜、仍以稍加慎重爲是、衆多謂然、遂又擱下、前晚(二日)曾由顧維鈞往訪孫寶琦、以退還辭呈爲名、實則欲就閣員與孫之間、取一折衷意見、其談話內容如何、未能詳悉、但知孫已將辭呈收下而已、昨日(三日)閣議、孫仍未出席、各部總長除王克敏外餘均到、由外顧主席、對於全體辭職事件、並無十分討論、僅由顧維鈞袖出宿擬之呈文、交院秘書長飭科繕寫、以便簽名、其空氣固遠不似前夕之緊張也、迨下午五時全體閣員相約偕赴東四六條孫之新宅、表面上係爲一致向孫敦勸、請其打消辭意、內中實顧對於前夕孫顧所晤商者再作一度之密談、其結果雙方已表示合致、遂於七時由孫宅赴府、報告一切、閣潮經此一番疏解後、所謂總理辭職閣員辭職、均已不成問題、可謂一天雲霧、全然消失矣、至其離合之關鍵、則仍在德發債票問題、蓋孫既須倚國會若泰山、而閣員則偏畏之如虎、於是兩者意見之間、遂不啻如重城之阻隔、前夕閣員之總辭職、純係由孫向衆院表示負責交議而起、故非於此層想一調停辦法、則惟有完全陷於僵境、聞此次所以由離而合者、係有人向閣員方面建議、謂德發債票既已辦到如此地步、可算十九告成、若因孫之故、而全體出于辭職、豈不功虧一簣、惟孫向國會既有此表示、非先爲籌一過得去之方法、則萬難使就範、孫前此本有即不交議亦須報告國會之言、即前日在衆院答覆議員之言、亦不過表示公開之意、如能向孫讓步到此層爲止、(即向國會報告而不交議)則或可得其同意、閣員中多以爲然、前夕顧維鈞晤孫、即對於此點交換意見、所謂孫與閣員間之折衷辦法者此也、聞昨晚各閣員出府、即由國務院函達參衆兩院請其速發通知、於星期四(五日)召集緊急會議、由孫或有關係之閣員出席、說明政府辦理德發債票經過、希望國會與政府共同合作、俾得立時解決、以免被人破壞、損失國家重大利權、並聞孫定于是日下午三時出席衆院、四時出席參院、此即爲折衷辦法之實現、據政府中人云、當局之所以如是急切者、實因外交團方面對於債票事將提出嚴重抗議、若再遲延、或生變化、(又一說則云已發字)但就國會形勢觀之、恐對於此事、尙不免有若干問題也、

●京政府對節欵之支配

▲預算共需四百萬元

端節軍政各機關經費、聞已由財政當局、大致籌措就緒、與上月份支配數目、完全相同、國會與國立八校各得五成五、計洋四十七萬有奇、其他之各機關、有四成三成二成不等、總共洋六十三萬、近畿各師及地方軍警仍爲七成、合洋七十五萬元、此外洛陽來電催索之援粵援川撥部及海軍各軍費、亦略有點綴、總數爲四百萬有奇、星期四日(五日)即可開發支票、按數發給、財次蘇錫第昨已在閣議席上報告矣、

又聞節關軍政費、預算需欵四百萬元、業經財政當局籌劃就緒、就中撥付外省欠餉者、約佔四分之一、下餘悉充中央軍政費用、昨(一日)已由財次蘇錫第擬具支配單、俟經下午五時孫宅會議決定後、即可開發支票、通知各機關具領、茲探查其支配成數如下、㈠軍警七成、㈡國會五成五、㈢教育五成五、㈣各機關四成、至於節欵之來源、據某社調查、約分兩項、(甲)已經得者㈠五月分鹽餘、除支配各項專欵外、可收得一百二三十萬元、㈡財部向安格聯商挪之關稅五十萬元、業已交到、㈢於五月分鹽餘外、另向道勝銀行中華滙業銀行借欵五十萬元、即以道勝部分鹽餘作抵、(乙)已接洽就緒者、做照去年秋節辦法、向華銀團借一種夏節墊欵、現已有八家銀行承擔、其條件如下、㈠墊欵全額二百萬元、㈡由華比銀行出面、借與財部、㈢利息按月一分三釐、㈣本分二十個月還清、㈤利息於交欵時、全數預扣、㈥由滙豐銀行担保、每月從該行放還之鹽餘項下、直接扣欵十萬元、向各行償還、惟一部分銀行、尙有異議、故截至昨(三日)日下午四時止、合同尙未正式簽字也、

心臟爲血液主官

心臟略圖

1 右心房 2 右心室 3 左心房 4 左心室
5 大動脈 6 大靜脈 7 肺動脈 8 肺靜脈

心臟與肝臟聯絡爲全身血液之主官因肌肉連續縮張跳動不止壓迫血液液及全身各動脈是名脈搏一分時約有七十一次

大凡探本之圖不注重養心亦知心爲血液之主宜良養心先宜養血乎服人造自來血能生血液暢旺心經強壯決無面黃肌瘦一切癆瘵諸症允稱養血聖品倘有皮膚瘰癧骨節酸痛癬疥疔疽諸瘡患宜服海波藥以清血毒兼養血之不二法也

自來血 大瓶二元 小瓶一元二角

海波藥 大瓶一元 每打洋二十元

總發行所 上海四馬路五洲大藥房

外埠各分號均有發售

遺失方單
余吉第則名毫除署出外紙遺失江潤圖三祥鰲呈日補見特遺失白七林一縣方舊為給請後作白林單公紙戶九垣圩白 乙1043

盤店聲明
啓者世界春館財興張欠歸與特今後東無意中出以為不理明歐

遺失方單
遺十田戶縣單出特失六十二名七外見此江圖號敏方無請日作聲南圩垣分九二楊單着補後為明二第則三後紙赴新單紙 乙2003

六年小腸疝氣
疝氣
二匣斷根
余患小腸疝氣六年不安奔求各醫皆無效…鳳生德和程…
乙1035

感謝鍊雲藥房
止咳
養津玉液膏

程鳳生醫生秘製
頸項結核瘰子頸
瘰癧
內消瘰癧丸
德和…程鳳生…
乙1036

喉啞
失音丸
乙1038

一盒就好
白濁丸
當日即可止痛止濁
橫痃退腫膏　珠黃下疳散
德和程鳳生
乙1035

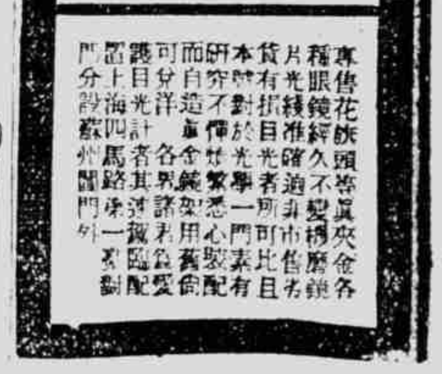

專售花旗頭等眼鏡…

新華儲蓄銀行
總行設北京廊房頭條
分行設上海天津路鴻仁里口　天津法界七號路
積零成巨
既得獎資又還本
每月儲一元的十二個月可得二千以上
每月儲一元的六個月可得一千元
每月儲一元的三個月可得五百元
詳細章程隨便索取

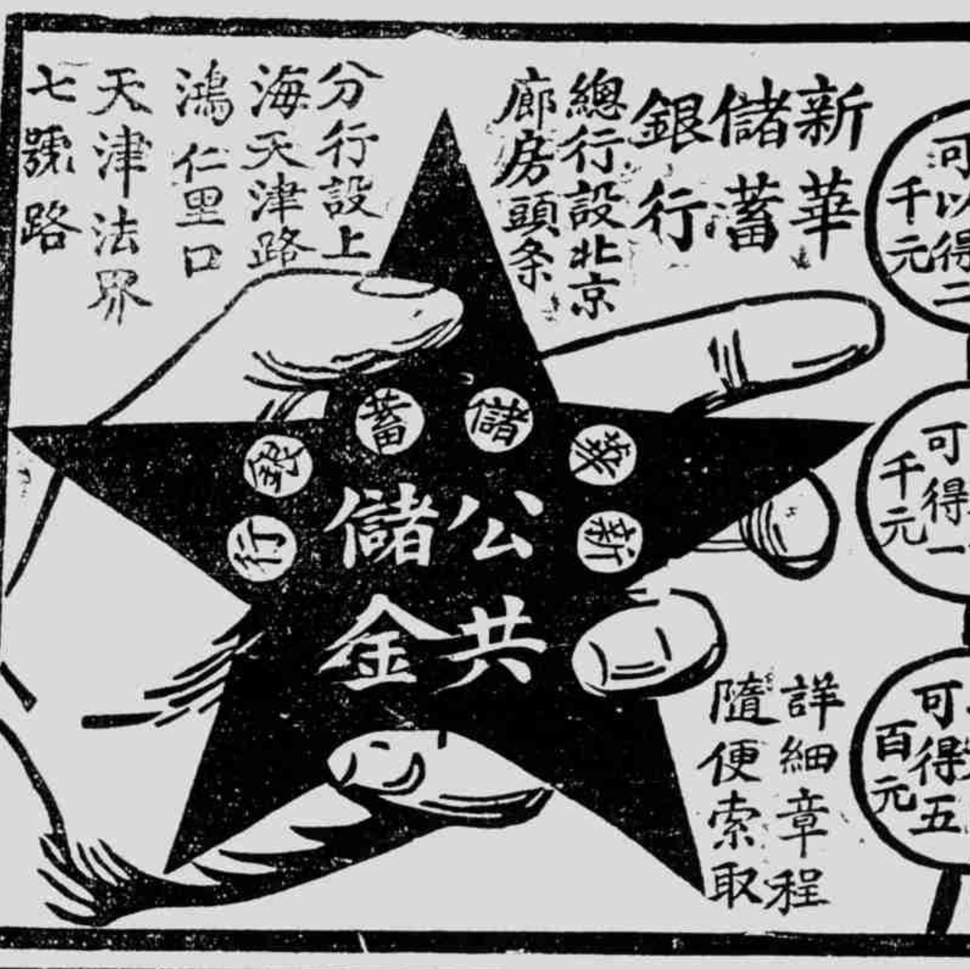

祛瘋骨痛丸
人生百病皆因風寒而起…德和公司製藥程鳳生醫生啓
乙1037

儲蓄優點
每月儲洋十二元至第十五年共得本息洋四千九百元…若與他種儲蓄每月儲洋十二元至第十五年僅得二千元者相差幾五分之三想儲蓄諸君必擇此又穩妥又可靠之四千九百元也無疑欲閱詳章請向上海寧波路九號上海商業儲蓄銀行索取可也

銀行公會會員
新華儲蓄銀行廣告
本銀行於民國三年創辦…

包愈勞傷咳嗽順氣化痰吐血斷根
…上海京都天寶齋啓

賞格
立出賞格人廣生行有限公司茲有河南省開封枝行之司事人江宗衡是年在任內虧空公款數千元已於三月十五日席捲所存之現銀私逃無蹤特將其相片附刊…
年方三十歲　廣東南海人
廣生行有限公司啓

彙司公司
男式新到英國草帽
部到花色便帽
尺寸大小俱備
彙司公司白
南京路江西路轉角

上海太古火險公司
中國內地通商各埠經理可承保各式房屋機器與貨物等

香港鍊雲大藥房
立止金剛百鍊愈遺精丸
香港鍊雲大藥房啓

眼疾無憂瞽目還明
…天寶齋啓

專門外科花柳科淡尿生殖科後明醫院
特色 診療用純萃學理的考查應用最新理化學的療法X光、高周波電熱機、蘇羅克燈、高山太陽燈、各種科學機械完備
專科 花柳、生殖機能障礙、遺精、早漏、陽萎、痔核、痔漏、各種外科難症、淋濁
梅毒伏毒
院址白克路派克路西十八號

內外痔瘡
立見遠根脫落
上海鍊雲藥房

記憶！
在溽暑屆之際…電扇…工部局電氣處
辦事處　福州路十七號　電話中央二百八十三號

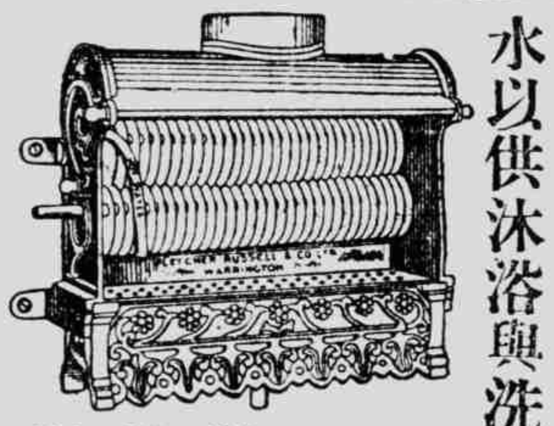

時屆夏令天氣漸熱欲得充分熱水以供沐浴與洗濯之用者則惟賴煤氣熱水管各界欲裝置者請與本公司接洽可也
辦事處西藏路五號　樣子間江西路三十號
大英自來火公司啓

精益
鏡片與目光之關係
總公司上海南京路勞合路口
中國精益眼鏡公司謹啓

夏令良藥
急救時疫水　防疫臭藥水
解穢樟腦丸　消熱明丹
上海四馬路中太和大藥房發行

這個人因為染了梅毒、所以渾身發現瘡毒了、他實在痛癢不堪、叫苦連天、現在他要把這痛苦去除、所以要拿這外搽六零六的藥膏搽敷、他搽敷不多幾次、渾身的瘡毒就脫去痂蓋成為清白的肌膚了、他還有體內蘊毒、四肢很不活動、經絡時覺痿痺、所以要拿這內服六零六的聖藥飲服、他服過了幾天、四肢就活動了、經絡就舒暢了、
價目 內服每瓶洋一元七角五分 外搽每盒洋一元二角

雙妹老牌雪花膏
潔玉無瑕　容顏嬌嫩
白色 大號四角正 二號二角半 三號一角半 四安七角半
紅色 大號五角正 二號三角正 盒庄一角正
雙妹老牌花露水
提神醒酒　沐浴咸宜
一磅庄一元 大號四角正 二號二角半 三號一角半 四號一角正
雙妹老牌生髮油
雙妹牌之生髮油足令脫者復生青者常保誠理髮無二之佳品也
價目 大號五角 二號三角 三號二角 四號一角
雙妹老牌爽身粉
爽滑肌膚　最宜浴後
每聽大洋五角正
雙妹老牌超等牙粉
瓠犀玉皁　梨頰凝香
大號二角半　小號一角半
總發行所　上海南京路杭州太平坊下南京
廣生行啓

全昌金銀首飾價目表

戒指

眞金鑲月華石戒指	每只二十元
眞金鑲貓兒眼戒指	每只洋十六元
眞金鑲瑪瑙石戒指	每只洋十四元
眞金鑲變色鑽石戒	每只洋十一元
眞金鑲三色鑽戒指	每只洋十元
眞金鑲八粒賽鑽戒	每只洋十元
眞金鑲賽金鋼鑽戒	每只洋七元
眞金鑲方形綠鑽戒	每只洋七元
眞金鑲紫色鑽戒指	每只洋七元
眞金鑲蛋形紅鑽戒	每只洋八元
眞金鑲方形紅鑽戒	每只洋八元
眞金鑲圓形紅鑽戒	每只洋六元
眞金鑲鷄心紅鑽戒	每只洋五元
眞金鑲上等藍鑽戒	每只洋十元
眞金鑲方形藍鑽戒	每只洋八元
眞金鑲圓形藍鑽戒	每只洋七元
眞金鑲鷄心藍鑽戒	每只洋五元
眞金鑲天然珠戒指	每只洋十元
眞金鑲洋玫瑰戒指	每只洋十元
眞金鑲鷄心玫瑰戒	每只洋八元
眞金鑲紅寶石戒指	每只洋八元
眞金鑲藍寶石戒指	每只洋八元
眞金鑲翡翠寶戒指	每只洋八元
眞金鑲京翠戒指	每只洋六元
眞金翻身照相戒	每只洋十一元
眞金絲藍翻身戒	每只洋九元
眞金翻身印戒指	每只洋八元半
眞金照相戒指	每只洋七元半
眞金握手戒指	每只洋五元二
眞金鐵錨戒指	每只洋四元四
眞金S字戒指	每只洋四元四
眞金十字戒指	每只洋三元八
眞金寬緊戒指	每只洋三元八
眞金結婚戒指	每只洋三元五
眞金方桶箍戒	每只洋三元九
眞金圓桶箍戒	每只洋三元四
眞金花桶箍戒	每只洋三元四
眞金橄欖戒指	每只洋三元三
眞金日月戒指	每只洋三元三
眞金桃子戒指	每只洋三元三
眞金雙結戒指	每只洋二元八
眞金海棠戒指	每只洋二元二
眞金小花戒指	每只洋二元二
眞銀發藍戒指	每只洋一元

鈕子

眞金鑲翠雪彩鈕	每付洋念四元
眞金西字雪彩鈕	每付洋八元
眞翡翠圓形鈕	每付洋十四元
眞金鑲紅鑽鈕	每付洋十元
眞金鑲京翠鈕	每付洋九元
眞金光圓形鈕	每付洋九元
眞金光蛋形鈕	每付洋九元
眞金福祿壽鈕	每付洋六元半
眞金花雪彩鈕	每付洋五元半
紅眞瑪瑙鈕	每付洋五元
白眞瑪瑙鈕	每付洋三元
銀光圓形鈕	每付洋一元半

本號專售金鋼鑽珍珠寶石洋鑲金銀首飾以及光學眼鏡送禮大件銀器等五光十色式樣推新故風行以來海內外同聲讚許近自歐風東漸裝飾品號尚珍奇本號不惜重資敦聘粵東名師精煉本金鑲嵌各種首飾無不美麗輝煌玲瓏特異價目克己劃一不二原金用舊仍可兌換現洋貨眞價實無欺信用昭著惟貨物既如山積要難每樣不詳上陳各端不過略誌其大概而已諸君惠顧請臨上海四馬路第一臺對門電話中央一七〇四分設廣州雙門外

銀器

眞銀咖啡壺	每套一百十元
眞銀盆子	每只洋念三元
眞銀手袋	每只洋十六元
眞銀飯碗	每只洋十五元
眞銀花盾	每只洋十四元
眞銀花插	每只洋十二元
眞銀光盅	每只洋十元
眞銀烟匣	每只洋十一元
眞銀小匙	每只洋二元八
眞銀酒盅	每只洋八元
眞銀火柴匣	每只洋五元
眞銀照架	每只洋四元
眞銀粉盒	每只洋三元半
眞銀鋼筆	每支洋一元半

耳圈

眞金鑲紅鑽翠宕圈	每付洋二十元
眞金鑲天然珠宕圈	每付洋二十元
眞金鑲翠彈簧宕圈	每付洋十四元
眞金鑲新光珠圈	每付洋八十元
眞金鑲湖珠耳圈	每付洋卅五元
眞金鑲天然珠圈	每付洋十元
眞金鑲翡翠耳圈	每付洋十元
眞金鑲綠鑽耳圈	每付洋九元
眞金鑲賽鑽耳圈	每付洋八元
眞金鑲藍鑽耳圈	每付洋八元
眞金鑲六角紅鑽圈	每付洋八元
眞金鑲紅鑽耳圈	每付洋七元
眞金鑲京翠耳圈	每付洋六元
眞夾金洋珠耳圈	每付洋一元
眞金彈簧宕耳圈	每付洋五元
眞金螺絲宕耳圈	每付洋五元
眞金新式掛宕圈	每付洋五元
眞金彈簧托底圈	每付洋四元
眞金螺絲托底圈	每付洋三元
眞金各式螺絲圈	每付洋三元
眞金S螺絲耳圈	每付洋二元八
眞金A螺絲耳圈	每付洋二元六
眞金頭螺絲耳圈	每付洋二元半
眞金八角綫耳圈	每付洋二元半

頸練

眞金鑲翠頸練	每條洋三十元
眞金長頸練	每條洋念四元
眞翡翠頸練	每條洋二十元
眞金細頸練	每條洋八元
京翠頸練	每條洋三元
洋珠頸練	每條洋三元

表練

眞金銀黑金表練	每條洋卅二元
眞金雙表練	每條洋卅八元
眞金單表練	每條洋卅二元
眞金短表練	每條洋十二元
眞金表帶垂	每條洋十二元
眞夾金表練	每條洋七元
眞銀單表練	每條洋四元
黑金銀表練	每條洋五元

表件

眞金鑲翠照殼	每個洋十五元
眞金彈簧印件	每個洋十二元
眞金指南針件	每個洋十二元
眞金小照殼件	每個洋七元
眞金小算盤件	每個洋五元
眞金牙銓挖耳	每個洋五元
眞金時式表件	每個洋三元
眞銀指南針件	每個洋二元

別針

眞金別針	每只洋八元
眞金鑲寶別針	每只洋十元
眞金疊字別針	每只洋五元半
眞金花式別針	每只洋四元半
眞金西字別針	每只洋三元半
眞金光小別針	每只洋二元二
眞夾金珠別針	每只洋二元
眞銀棱子別針	每只洋八角

挿針

眞金生肖挿針	每只洋六元半
眞金蛛蜘挿針	每只洋三元七
眞金鑲寶挿針	每只洋三元
眞金新式挿針	每只洋三元
眞金五星挿針	每只洋二元
眞金西字挿針	每只洋二元
眞銀船式挿針	每只洋八角
眞銀各式挿針	每只洋八角

挖耳

眞金鑲京翠銓	每支洋六元
眞金頭長挖耳	每支洋四元半
眞金頭長挿針	每支洋四元
眞金茉莉挿針	每支洋三元半
眞金頭短挖耳	每支洋三元
眞金頭短挿針	每支洋二元二
眞金花挖耳	每支洋三元半
眞金光挖耳	每支洋二元

手鐲

眞金鑲珠寶鐲	每對洋一百六十元
眞金鑲翠手鐲	每對洋五十元
眞金彈簧表鐲	每對洋卅五元
眞金沙光手鐲	每對洋念五元
眞金响鈴手鐲	每對洋念五元
眞金桃子手鐲	每對洋念三元
眞金手表帶鐲	每對洋十六元
眞銀新式手鐲	每對洋三元

烟嘴

眞金馬烟嘴	每只洋十元
眞金絨烟嘴	每只洋十元
眞金花烟嘴	每只洋九元
眞金灣烟嘴	每只洋五元
眞金光烟嘴	每只洋四元半
眞金香烟夾	每只洋四元
眞金烟挿嘴	每只洋三元半
眞金香烟挿	每只洋三元

合肥張敬文琴裹啟事

去冬應字林上海報館之聘因移居南成都路新坐里一七九號特此通告衆書例介紹

堂幅 四尺六元 五尺八元 六尺十二元 四尺十二元 五尺十六元

屏幅 四尺十二元 五尺十六元 六尺

楹聯 四尺四元 五尺六元 六尺外另議

琴條 四尺四元 五尺六元 六尺八元 尺外另議

冊頁 每開尺以內二元 尺以外三元

摺扇紈扇 每面二元（壽屏碑志另議）金箋加半 劣紙不書 費加一成 收件處上海各箋扇莊及東棋盤街

橫幅 全幅與堂幅同 半幅同琴條 六尺五元 六尺外另議

榜書 每字方尺三元 二尺六元 尺外四元 二尺外另議

勝德廠添設零售部

小沙渡路勝德織造廠、所出衣襪、早受社會歡迎、銷路之廣、出品新奇、一般顧客、莫不贊賞、爲仿造洋貨之成功者、該廠擬探知買主心理、熱爲顧客所欣賞、所以特爲買主所販、惡隨時改良、故在本埠熱鬧市場添設零售部二處、一在南京路馬玉山公司、一在五馬路滿庭芳、開幕每日約售六百餘元云

旅大圖三色香皂

（北京路廣東路均有推銷）

閘北寶通路愛華香皂廠主彭鳴盛君、因日人根據旅大、延不交還中國、認爲之恥辱、特製一種旅大牌三色香皂、以喚起同胞之國熱忱、業已一般銷路、今該廠之創製、亦頗踴躍、接洽南洋各地鋪戶來函爲顧客推銷、北郭行家、務使該廠旅大之牌深印於人之腦海中、極爲歡迎、該廠待客優、廣遍、以期早日收回云

中華興記香皂廠近況

中華興記香皂廠、成立於民四、袁氏稱帝時、國人愛國運動非常熱烈、時有提倡國貨以挽利權之該廠應時而起、歷年以來其商標爲香皂業之巨擘、當推第一、其出品均臻精良、去歲香皂業同業會議、推爲第二、京津滬港等處銷路暢達、客戶一時難以應付、另訂十餘種新機、故自冬季起、擴充無二家出品以代洋皂、廣銷各地、該廠中主持爲洗衣用肥皂、經理馬君爲該廠主任、無時不研究改良、故出品爲國人所歡迎、凡熱心國貨者可一試之

華豐香皂

國運動時所創設、發起者爲洋貨業老前輩陳志賢君、歷年成績之佳、堪爲香皂業之冠、商標有五十餘種之多、其最著名者爲美人、仙鶴、老虎、亭子、花鼠、鹿頭、百花、三美、新美二、美人物、西美、蘭亭、萬壽山等十餘種、全國各大埠以及南洋羣島、均有該廠出品、其批發所在上海東棋盤街「六二五號」電話爲中央「三六五六」云

中華工業廠之廣告

本廠爲首先仿造花色洋貨花邊之唯一工廠、亦即抵制洋貨之最力者、出品與各種花邊、發乘著於宇內、本年來國人提倡國貨之熱心、銷路逼全國、而國貨之需要愈殷、本廠用是銳意經營、悉心研究、多增出品、以裕供給之源、並精製造、並副國人之望、益將最新風行之品、列於後、倘蒙賜顧、無不克己、以副提倡之雅意、

上海四川路三號中華工業廠啟

- 雅緻牌 是本廠發明之絲織品花色新質地堅用做被面光滑每目用製衣服春秋冬咸宜
- 中華葛牌 乃本廠發明之綿織品花色新質地堅用做被面
- 女牌直貢呢 爲近世最風行最耐用之衣料本廠特出之絲花直貢呢 光合社會心理因其價廉物美凡製單夾棉衣均無不宜
- 獅牌 是綢緞經研究製造而成身骨堅實光輝燦然服用者無不同聲贊美
- 中華緞 此綢爲夏季衣料之特品服之光滑爽身若用作夾裡或襯衫更覺軟適
- 指日牌 印花綢
- 汽車牌 此緞爲在德國機器上用六梭或四梭織成顏色
- 汽車邊 緞帶邊 俱備花樣時新類爲閨閣界所歡迎
- 絲帶邊 此邊爲用最新以作男女衣服滾邊者比比皆是本廠所出之夾花絲帶夾銀絲帶顏色既豔批價尤廉銷路之廣允推獨步
- 家庭牌 此邊最合婦女髮辮及鞋帽之用五光十色燦爛奪目
- 綠邊
- 青島牌 紐扣邊專用製衣衫紐扣取其便亦極雅觀本廠紐扣牌 置有專織此邊上等機器並都出品暢銷各處

指南牌烏髮水

此水稍友關曹瓊秀女士所創製係用自製之有機性棕色素藉氤氳之氣化以滋潤於頭髮即純黑毛髮經洗滌永不褪色用法簡便功效神速少年白髮試之

每盒價銀一元 外埠加寄費二角

批發處 上海女子工業社發行 上海德路或西門方浜橋

完全國貨 龍虎牌 人丹 牙粉

中法藥房 中西藥房 五洲藥房 中華製藥公司 總發行

上海江西路

中華全國工商協會登錄

全幅綢緞花被面

全幅被面、花紋富麗、綢光耀目、顏色鮮明、永不退色、綢緞、深淺、不下數十種、且閣幅無縫、

六十四英寸 長七十英寸 每條價洋二元八角

六十四英寸 長八十英寸 每條價洋三元二角

六十四英寸 長九十英寸 每條價洋三元六角

南京路石路西三友實業社門市部啓

上海第一織造廠 金葉牌

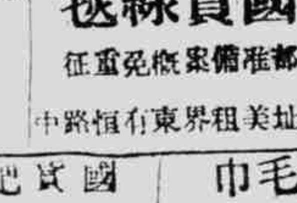

國貨線毯

都雅備索概免重徵

廠址美租界東有恒路中

三星牌化妝品上市

上海河南路中國化學工業社、製有各種藥品化妝品、每年銷狀況日甚多、至夏令三星牌香皂、花露水、尤大合此夏令運銷之時、香粉、蚊香各貨、進步、每例須因爲郵用各品忙碌、此種用者應頗該社添辦夏令各品、該社○函購該社函購可欲購者○寄該社章程、經銷者請○

張營業 厦門萬全堂酒廠攬

厦門萬全堂酒廠、出品、龍、鳳、雙龍、雙鳳、牌名馳名全國、老幼咸知、今在上海南京路設有總發行所、及在厦門、美頭仔、上海製酒廠、其商標以香雙洋酒亦在滬、厦門口、龍溪、漳州、泉州、福州、天津、四川、漢口等各地可設分銷處、茲擬在各埠設立分銷處、以便各界之採辦云

一切價目、出售可也、天津國貨售品所利發、接洽可也、欲如購者如雙料各貨等、有機毛巾、機架、機布、毛巾機、洋襪機、洋傘架、烟機、針織器、鐵機、織機、二架、一架、又口、四架、十四架、機器舊機、均可洽詢、請向本廠接洽、

欲辦實業工廠者鑒

本廠有機四架、鐵機二架、織布一切機器、均願讓價出售、烟架一架、毛巾機十二架、襪機四十架、及一切零件、欲辦實業者請至本廠接洽

巨擘 自求廠爲鈕扣業之

求自廠爲鈕扣業之巨擘、公共租界康腦脫路六百號、設有廠屋十餘間、以製造各種鈕扣爲業、其出品之精美與國貨之可靠、爲外人所稱道、其貨每年由國人營業及各國所需、約數萬元、其出品如大小鈕扣、無不精美、以國貨論爲最上品、爲中國鈕扣業之巨擘、凡國人愛用國貨者、不論何種鈕扣、請向本廠採辦、

立大廠添製新出品

浦東立大廠、造繩機器專家、新出品有自來鋼絲繩、麻繩、各種繩索、及硫礦、製造各種繩索、價格低廉、出品精良、除本埠各大商號均有出售外、各埠代理處均有代售、本廠另有新出品機車出售、請至本廠接洽云

恒興工廠

人馬商標 註冊免稅

出品：三股絲綸 雙股絲綸 絲光紗線

廠址上海虹口

路底

興聚街毛綸洋

雜貨各號均有

批發

電話東四九三號

恒隆工廠

發行金隆街長餘里

雙童牌 銅架 鏡子

雙童牌

四輪牌 機械 皮帶

電話中四四四一

廠設閘北海寧路沿途 概免重徵

振豐棉織廠

春衫 桂地衫 汗衫

秋衫 汗褲

◀各埠洋廣貨店均有出售▶

廠設法租界巨籟達路

出品精良 銷行廣遠 沿途關卡 概免重徵

國貨肥皂之傑品

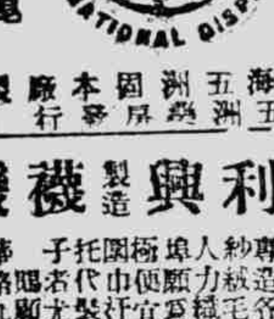

上海五洲固本廠製 五洲藥房發行

洗衣 去污 耐用 肥皂

化粧 芬芳 香烟 香皂

雄鷄牌毛巾

江蘇南匯紡織廠造

總發行所上海南市董家渡口裕昌祥內

發行所

法租界大馬路吉如里豐泰號 三洋涇橋北泰源 里同泰盛號

興祥棉織廠

製造發行牛女和合牌

汗衫衣

市行兩種俱備

沿途關卡概免重徵

足安電機織襪廠

五星牌

國內已完出洋

著名上等綫襪

廠設上海全

虹口東有恒路

電話北一五四三號

免重徵稅

寧波江北岸 粹成製傘廠

粹成傘 國貨製

能蔽日 可禦雨

飛鴻牌 最精緻

批發處各地洋廣貨舖

上海三石路泰豐 馬路廣昇泰

月裡嫦娥牌

洗臉牙粉 永和實業公司出品

爽身粉 嫦娥牙膏 凡士林 花露水 生髮油 及其他化粧品

總發行所 上海老北門

農商部褒獎

無敵牌牙粉及各種化粧品

爲人人歡迎個個適用之化粧良品

各埠洋廣貨舖均有批售

利興製造襪機

專造各種大小男女紗襪毛織機器等各種手搖織襪機、人力代用機器、價廉工良、宜於家庭、兼代造各式機器、採用襪帽毛巾夾衫等、機器均能代造、如有委托、無不精工、地址華界九畝地十七號西門外

振華公司國貨油漆

新備 免稅 重征

本公司首先創製各色國貨油漆已風行全國通馳名啟者請認明

北四川路天後宮橋北美租界

粵昌公司

專造照相卡紙

製造精良 款式新巧 國貨價廉 定貨又速 照相同業 採用宜早

製造廠 閘北寶山路七十一號

批發所 一四二

三新染織廠

註冊 商標

精造 線呢 嗶嘰 鳳尾紗 線紗 花紗 錦格 線布

稅務處准免重征

廠設上海南市校場街圍橋路公司

開林公司

開林公司雙斧牌油漆爲中國最優美價廉之國貨已暢銷於海內外信用昭著請各商號認明商標

製造廠上海閘北江灣路

農商部褒獎

雙輪牌牙刷

電話中央七一七八

製造廠 小西門外新馬路

發行所 望平街大川通內

電報掛號三六六〇

華成製罐廠

你欲你的出品力求進步嗎？

你欲你的出品…裝璜美麗嗎？

你欲你的出品爲眞實國貨嗎？

華成製罐廠可以助君進行

上海英租界納路貴州路口西一〇電話 四十一號 永清坊

※接國內新聞※

●中俄邦交恢復後之要聞

▲政府正在積極進行　▲但外交方面有難題

▲駐俄使節之人選問題　據外交方面確息、政府昨接駐俄李家鏊代表來電報告、㈠蘇俄方面刻已接到中俄大綱協定業經正式簽字之報告、因之俄政府重要當局、日來紛赴我國代表署、正式道賀、盛讚我國外交當局手腕之敏捷、並祝中俄邦交永遠敦睦、此外報紙輿論、亦均有類是頌祝邦交恢復之紀載、㈡關於兩國互派使節一事、俄政府已決定任命加拉罕氏充任、並希望我國政府對於此節、亦早爲同樣之決定、以便同時正式任命云云、現聞政府對於駐俄使節之任命、及其人選、外部亦已有所決定、下次閣議、即可提出公決、大約仍以現任駐俄代表李家鏊氏充任正式使節云、

▲蘇俄將增派人員來京　中俄正式會議日期、現尚未定、大概之期限、當不逾九月十五、現莫斯科政府、以正式會議時、駐京俄員、尚不敷用、現擬添派四人來華、協助辦理中東路松黑江各問題、及交付外蒙防務等事、約二十天後可來京、並聞我國已通知使團、將俄使館房物訂期點交俄代表、一俟使團同意、俄代表卽將移入使館內辦事云、

▲接收蒙古大員之擬議　收回蒙疆一事、爲近年來迭任內閣所認爲關係國土、主權、久擬實行而迄未見諸成功者也、近自中俄大綱協定正式簽字之後、蒙古之爲我國領土暨應行交還我國各節、協定中業有明白之規定、其事實上之障礙、較之往昔、亦已減少、我國自應亟謀實行接收之道、現在除由府方電商洛陽外、閣政府對於任命接收大員之人選、最初頗以馮玉祥氏爲合宜、嗣以種種關係、又有改任王懷慶之主張、現在則擬於此兩人中、擬一任命、惟以蒙疆與東三省相毗連、就事實上歷史上之關係、對於遴派接收大員之人選、必須徵得奉張及其他方面之諒解、庶有裨於此後之措施、故一面除派員與奉張接洽一切外、至關於接收大員應予之名義、以及其他一切辦法、現正由府院外交參謀陸軍內務等部、秘密會商辦理之中云、

▲關於外交方面之各難題　政治及外交各方面、因此次中國突然承認蘇俄、故對於時局、頗多揣測之詞、俄國使署之處置、實爲當今一問題、外長顧維鈞氏、尙未以此事致一照會於外交團、爲正式之要求、簽名於一九〇一年和約之各國公使、將來接得此項照會後、必將在荷蘭使館開一大會、議決此事、北京方面應悉俄代表拉科弗斯基氏、已在倫敦、開始用法律手續、謀由俄白黨手中、收回舊俄國大使署、惟英政府對此、則謂無權辦理、北京外交團之態度、應受人注意、各國公使之議決、是否必須一致、已爲目下劇烈辯論之題目、又有一可注意之事、則爲俄國第一任駐華公使問題、外傳加拉罕氏願於會議完畢、正式條約成立後、過返歐洲、德夫金氏或將被派爲第一任駐華公使、此項消息、純係揣測之詞、俄國是否派一大使駐華一節、亦頗有人猜想此舉如眞實現、則當將發生一極複雜之外交問題、因俄國大使來華、其地位必將超出其他公使之上、而爲外交團之領袖、如此荷國公使符禮德氏於十二星期後返華時、將不能任領袖公使之職、此事與交還俄使署問題頗有關係、處置北京安定門外俄國塋地一節、亦爲問題、該塋地連有教堂一所、俄國舊皇族爲該坟地事、已有急電抵京、有所請求、因該墓地內、葬有俄國公府數人、及南斯拉夫國國王之襟兄、彼等遺體之安全、頗爲有關係之人所注意、中國政府對於此事、或將接得英國外務部正式公文、緣英國皇室與死者曾有親戚之關係也、北京之俄國教堂、及西山俄國財產問題、亦爲多數人士所關心、又關於中東路問題、道勝銀行、曾於星期一下午不經法使館、直接提出正式抗議於外交部次長沈瑞麟氏云、

●京衆院對中俄交涉之提案

▲索還俄佔黑龍江地　▲要求賠償盧布損失

中俄交涉協定簽字承認蘇俄後、正式開議之期、當然不遠、頃有衆議員薛丹曦提案、主張開議時、亟宜索還俄人從前侵佔黑龍江左岸六十四屯之領土、暨賠償我國人民所受盧布之損失、或即將此種賠款作爲贖回中東鐵路之的款、原文如下、關於此次中俄交涉、最重要問題、如東清路外蒙撤兵等事、或由政府提出、或由同人建議、均勿庸贅敘、惟此外對於收回國家領土、及賠償盧布損失二種、應請特爲注意交涉者、縷陳如左、㈠據約索回黑龍江左岸六十四屯之領土、查前淸咸豐八年、俄人乘我國紛擾之際、以威脅手段、訂定瑷琿條約、黑龍江左岸數千里之版圖、被其攫去、僅剩精奇黑河、(在黑龍江左岸、)以南之六十四屯一小領土耳、卽該條約第一條所載、原駐精奇黑河迤南之滿州人民、仍舊永久在原地居住、歸中國官吏保護是也、咸豐十年北京條約、復申明黑龍江左岸、遇有中國人居住之處、及中國人所佔漁獵之地、俄國均不得侵佔、仍歸中國人照常漁獵、從立界碑以後、永無更改、並不得侵佔附近處之地等語、嗣以中俄居民、壟田交錯、互起爭端、於光緒十三年經淸政府派員李金鏞、與俄人交涉、勘書界址、掘壕爲限、縱約二百餘里、橫約七八十里不等、村屯六十有四、居民三萬餘口、耕墾相安者五十餘年、迨自光緒二十六年、(卽一千八百九十九年)庚子拳匪之役、俄軍驅殺華民四千餘名、佔據屯地二萬餘方里、迨和議告成、各國凡以兵力佔領中國土地者、悉數歸還、惟俄人藐視條約、並不遵辦、僅將黑龍江右岸所佔之地、如璦琿城與安嶺大里河等處照約歸還、而黑龍江左岸精奇里河迤南六十四屯、所有房屋土地、仍行佔據不還、經中政府迭次交涉、俄人恃其强權、不講公理、遷延展轉、以至於今、爲時已二十五年矣、按光緒二十八年、俄國滿洲撤兵條約內、載俄國允將東三省各地交還中國治理、一如未佔據之前等語、黑龍江左岸六十四屯、在庚子以前、固屬我疆所轄治也、此係中土、民皆華籍、歷年未還、遺址猶存、應卽據約力爭、還我領土、以挽主權、而固版圖、㈡俄政府應負賠償盧布損失專責、查盧布(卽俄國羌帖)本係從前俄帝政府、及現在勞農赤塔遠東各政府、正式發行之國幣、凡歐亞各邦、大抵通行、關於國際信用、絕非淺鮮、惟自俄國內訌發生、金融紊亂、不認實行兌現以來、各國商民受害者雖多、而梅重且大者、莫如中國、俟後中俄繼續交涉之時、希望提作專條、請俄政府立時保證、如期兌現、否則應負完全賠償華民向來受盧布損失之責任、即讓一部交涉、亦可將華民所存之盧布專爲贖回東清路之的款、以上二項、事關緊要、祈卽作爲承認俄國交換條件之重大者、謹依憲法第五十六條建議於政府、是否有當、敬希公決、提出者薛丹曦連署者鄭人康王文璞等六十三人、

●董康與美使談滬廨問題

翻日收回滬廨運動代表董康、赴美使署拜訪美使舒爾曼氏、陳述滬上人士希望會審公廨之收回、並請美使予以贊助之意、董氏先敘明滬廨已往之歷史、並謂滬廨既原由中國主管、此次要求交還、並非額外之想、舒公使當答稱閣下在美時、因閣下之一言、美國遂退還庚子賠款、滬廨問題、閣下一出當不難迎及而解、敝人對之亦極力贊助、但滬上外人、以民事訴訟既已交華人辦理、但刑事訴訟、深慮中國處此種時局不靖之情況以下、無維持治安之能力、董氏答稱、上海漢口外人租界兩處、中國對之並無不能維持其治安之處、且租界之內、既有警察、及租界之商團、一有事變、儘可依照條約調陸戰隊上岸保護租界、但外人辦理盜匪之案、時有隔閡之處、且盜匪時因中國不能入租界逮捕、逍遙法外、恣意橫行、如治匪機關設於上海租界、而中政府將無能奈彼何、果刑事一併歸中國辦理、則此種盜匪當不至隱匿租界、如此則是租界治安日因之以能維持云云、美使對董氏之言、頗以爲然、並允極力贊助云、

●北京曹錕之命令

六月三日、外交總長顧維鈞呈、特派福建交涉員王壽昌請免本職、另候任用、王壽昌准免本職、此令、任命羅忠誠爲外交部特派福建交涉員、此令、財政總長王克敏呈、灤關監督段大信呈請辭職、段大信准免本職、此令、任命楊朝獻爲灤關監督、此令、任命張濟元修必達爲陸軍部參事、此令、任命趙崇愷陳登山爲陸軍部司長、此令、任命吳廣啓爲陸海軍會計審查處處長、此令、陸軍總長陸錦海軍總長李鼎新呈、請任命徐振鵬遲春榮爲陸海軍會計審查處科長、均照准、此令、陸軍總長陸錦呈、請任命饒嶠培賈世容爲科長、傅長民孫以驥爲一等法官、均照准、此令、趙客慶授爲陸軍砲兵上校、此令、陸軍總長陸錦呈、請任命田聯會爲督理河南軍務善後事宜公署副官長、陳寶琮爲軍務課課長、均照准、此令、直魯豫巡閱使吳佩孚呈、秘書長郭緒棟、在軍積勞病故、擬請特准照特任職例、從優給卹等語、郭緒棟才猷宏遠、學識淹通、在戎行、勞蹟卓著、准以特任職例、交國務院陸軍部從優議卹、以彰勛勤、此令、六月四日、孫傳芳授爲陸軍上將、此令、

●孫陳調和聲浪復高

▲陳軍希望調和之原因　▲洛吳利用林虎之反響

邇日以來、香港方面、忽盛傳孫陳調和之空氣、但孫曾議論、則謂聯軍每大舉進攻之先、陳軍必大唱和平論調以爲緩兵之計、前事昭昭、此不過循其老例而巳、又謂此次斡旋和局、出于陳之自動、競存派其親信某赴滬、與汪精衛接洽、事有頭緒、請汪氏回港與競存磋商、此說似與事實不致相離過遠、蓋汪氏以息事寧人爲志、且爲陳素深知也、惟詢諸接近汪氏之某君、則云尙無確耗、但競存現處環境、極屬困難、自北方發表林虎督兵之後、陳之部下、咸甚不平、當聯軍進攻東江時、正漳州爲臧致平克復之後、陳恐前後受敵、故有東援西守之決議、而林虎則寄居滬上、一若坐觀成敗、於是陳氏一面迭電林虎返防、一面則任洪兆麟爲援閩總指揮、並許洪於返粵時、任爲全軍總指揮、詎洪於誓師援漳之日、卽出護憲通電、雖未直言投北、實爲投北之表示、而競存對洪此舉、甚爲不滿、遂派陸孟飛赴滬、促林立返、並許林以總揮全軍、時適洛吳與蘇齊正在爭奪閩粵、林則週旋於兩方之間、但洛吳始終以競存爲不可靠、使陳成功、實爲樹已之敵、但爲地勢上關係、又不能不借陳爲先鋒、而以贛南之北軍、湘南之唐軍、以躡其後、名爲援助、實則監視、惟蘇齊則無此能力、故收林虎以爲心腹、是以先予以餉械、以買林氏之心、至林虎對於洛吳附北之條件、大要有三、㈠接第一次軍餉六十萬元、㈡分撥一部份意械運粵、㈢飭閩贛湘各軍、姑期進攻、以爲牽制、但洛吳對於第一項、已允而未履行、第二項則尙在考慮、第三項已電飭各方進行、林既得蘇齊之接濟、於是挾款南下、林氏回汕未幾、適洪兆麟漳事已了亦率部返汕、於是陳競存由海豐赴汕、大開軍事會議、除討論軍事進行外、由陳氏提出、推林虎爲全軍總指揮、不意此議發表後、除林部外、其餘各將領、均不贊成、而馮育航卽辭去籌餉總辦之責、陳見形勢不佳、遂聲言軍事請林虎主持、自則實行下野、於是一場會議、暫行中止、而許多重要問題、均未提出解決、陳氏卽赴潮州、盧於洪氏之湘園、林洪亦各行其事、

陳軍內部之趨勢、既如上述、而林虎督粵之命、又忽然突下、於是陳部各將領、對於林之態度、更不以爲然、以爲林氏於粵軍援桂之後、飄流滬上、毫無歸宿、及聯軍東下、競存始召之歸來、予以兵權、繼後加入東江、處處避重就輕、保全實力、而支配餉械、又須拼命爭多、暗中活動、又專爲其個人設謀、今乃挾吳齊之勢、竟欲反客爲主、吾儕多年之辛苦、爲林氏作督粵之具、於是反林之心、不謀而合、其氣之不平、大有不能並容之勢、惟欲解決林虎、非恃武力不可、既以武力對林、又恐聯軍乘時進攻、勢又不能兼顧、是以作聯孫敵林之想、此最近陳軍透出調和之由來也、再則洛吳之圖粵政策、始終以西南自殺爲宗旨、今乃利用林虎、以迫競存、復崇其名曰、予競存以兩粵巡閱、實則奪陳氏之兵權、爲消滅陳軍之準備、此陳軍最近之覺悟、希望調和之成功、又其一基此二因、於是有陳軍提出調和之空氣、顧孫陳調和、非不可能事、但競存欲於調和後卽恢復其粵省政權、此則必不可能、競存苟能通電聲明、不承認林桑洪之委任、樹起反直之招牌、向外發展、則一切問題、當可立解、形式雖未接近、而實際上已調和矣、若以嚴格之條件、爲權利之磋商、雙方所提者、必致南轅北轍、此則無接洽之餘地也、

至中山態度、對於調和問題、苟有機可了、深信必不苛求、蓋中山對於東江戰局、相持年餘、極致困難、調和果可接近、未嘗不願了此局部問題、然後進而謀全局問題、故今日之言調和、似屬時機已至、但不知雙方之誠心如何、聯軍各將之觀念如何耳、(六月一日)

●粵省定購軍械機器之交涉

▲美商羅拔洋行　▲粵政府正在交涉

民國八年、莫榮新督粵時、與美商羅拔洋行、訂購製彈槍等機器、曾交付定款一百萬元、迨民九陳炯明回粵、續交港銀一百四十萬元、其貨則陸續運載來粵、寄貯白蜆殼地方、廣興、安興、貨倉、嗣後政局變更、事遂擱置、近因戰局緊張、需械浩繁、粵當局擬辦製彈製槍廠擴充、以應軍用、大本營於四月曾派兵工廠長馬超俊赴港、與美商羅拔洋行商議、將此項製械機器運入兵工廠配用、當由該洋行代表密司武亞猛氏、與馬協商、再交港銀三十萬元、卽行提貨、(或云先提一部份)惟猛氏要求四月廿七日交款、馬氏則云、五月五日始繳足、已得該代表亞猛氏允許、遂訂立合約、距於五月四日、該洋行經理羅拔氏、在港宣佈、否認此項合約、事遂擱置、近聞該洋行將此項機器、另與他公司訂立合同、忽於念七日、僱用日輪高知丸來粵、裝運此項機器、事爲馬超俊偵悉、卽呈報帥府、中山於念八日令外交部長郭泰祺、交涉員傅秉常、航空局長陳友仁等、往沙面向美日兩領事交涉、而市內各工團、以美商日輪、擅行入境搬運機器、殊屬違背國際工權、除具呈大本營請與外商嚴重交涉外、復函日本總領事、請下令制止日輪高知丸搬運、以敦邦交、而重主權、

玆將各工團、致日領事函、爰錄如下、逕啓者、查前年莫榮新督粵時、粵省政府、曾與美商羅拔洋行、訂購大幫製造軍械機器、先後運裝來粵、寄貯白蜆殼地方之廣興安興貨倉、尙未提取配用、詎本月念七日、突有貴國高知丸輪船、載有小呂宋人六十一名、竟闖入該貨倉、私將該項機器搬運落船、冀圖載運出口、似此越界侵權、實屬違背世界工人互助之本意、威□蔑視、豈能緘默無言、查敝國與貴國邦交敦好、親善和□、倘因此引起國際交涉、實不痛惜、素仰貴領事主持公道、定能解此糾紛、爲此函達、務請曉諭該輪、從速離開停泊地點、勿得任意爲難、致傷邦誼、實爲至幸、此致□□羽領事先生、集賢總工會、內河駁貨工會、機器工會、□□船工會上、五月念九日、又呈大本營文云、呈爲橫奪國際工權、貽辱國體事、竊工團等查有前年莫榮新任內、曾向美商羅拔洋行、訂購製造槍砲機器、先後運裝來粵、寄貯廣興、安興、貨倉、此項機器、已由政府交付港幣一百四十萬元、嗣因政變、故未起運提回、詎於念七日、忽有日本高知丸輪船、載有小呂宋人六十四名、當闖入該倉、任意將該機器搬運、此種舉動、顯爲奸人運動、工團等憤激莫名、準備作最後對待、顧事關外交、恐惹起國際交涉、是以未敢暴動、現集議、并行將在日本各輪船充夥伴、及苦力工人、一律停止工作、以爲政府後盾、聽候解決、務請吾政府提出抗議、嚴重交涉、以保主權、謹呈大元帥集賢總工會、輪船工會、機器工會、海陸理貨工會、同呈五月念八日、(五月三十一日)

●美艦隊抵靑誌聞

▲官廳開會歡迎

美國艦隊於昨晨(一日)八時十分抵靑、計共兩艘、一砲艦、一運輸艦、淮港時由中國海軍官員赴棧橋歡迎、並鳴禮砲廿一響、以表歡迎、當由美國艦隊還禮砲廿一響、至十一時美艦隊司令官登岸拜見中國海軍主管及膠澳督辦、

今日(二日)午后三時、高恩洪假第一公園開會歡迎、計到會之中外士女、不下數百人、會場秩序、甚爲整齊、先由高氏導美艦將校蒞會、入座後卽由高氏致歡迎詞、美司令致答詞、奏國樂、接奏美國國樂、高氏演說、茶點、攝影、游園、至五時餘始盡歡而散、

另一消息、此次美國來東游歷之艦隊、共分兩隊、一隊游歷靑島、一隊直赴烟台、昨晨來靑之二艦、係其前隊、至大批艦隊、三兩日內、卽可到靑云、(六月二日)

●魯商界反對地方銀行

熊炳琦倡辦山東地方銀行、濟南兩商會及銀行公會、恐其假官府勢力、濫發紙幣、擾亂市面金融、曾一再具呈反對、但熊以大利所在、竟不顧輿情、變本加厲、非辦不可、原訂資本一千萬元、官四商六認股、今爲湊成起見、改爲官二商三、需得五百萬元、卽行開幕營業、官府之二百萬元、聞只提前緝寄一項、卽能湊足、(前函云可得八十萬元然細詳細調査不確)七月上旬、定行開幕、但熊氏曾將所擬該銀行章程草案、交兩商會及銀行公會審査、該三團體爲此、曾迭開會議、最後議決、關於此事、不再從書面上與省署辯難、決用消極抵制法、第一步爲無論何家、不許認股、以冀其不能開幕、如官府勉强開幕、則即用最後手段、不惟該行所發鈔票、拒絕行使、且與之絕對絕交、不通來往、未悉熊氏將何以處此也、

●濟南女職校風波未已

省立女子職業學校驅長風潮、幾經波折、始告平息、而近來又有該校長將於暑假期內、開除此次風潮中之二十八名學生代表之風說、該校學生、昨遂又發示宣言一則、原文如下、比年以還、山東各女校屢有風潮、外界不察、多謂女生囂張、殊不知教育黑暗、激之使然、敝同學等求學非易、學問心切、尊師愛校、惟恐不及、苟有一綫曙光、豈肯挺而走險、教育廳本猪行大本營、爲劣黨所操縱、視學校爲私產、以女子爲可欺、去冬丁前校長出任知事、遂辭校務、以山東之大、人材之衆、校長一席、豈無適者、教廳若非結黨營私、何必定委其心腹黨羽秦禰堂、秦氏居心狡詐、親餞若命、接事未久、劣迹已呈、敝同學等睹沈淪之無日、恐滋蔓而難圖、爲學校前途計、爲個人學業計、思維再四、忍無可忍、惟有起而反抗、致函高惡、力庇私黨、于元芳親臨學校、拍案咆哮、大發豬威、以爲女子孱弱、稍一恫嚇、便可屈伏、堂堂廳長、味特蠻、毫不講理、同學覩之、憤懣欲死、一息尙存、誓與抗爭、故風潮之擴大、于元芳實負全責、幸而熊省長關心學務、飭令教廳撤換校長、教廳不得已始撤秦氏、新任宋校長亦教廳私黨也、然同學等以人材爲前提、苟能整頓學校、縱教廳私黨亦何妨、乃宋氏昏愚、竟與于元芳、秦禰堂交換條件、到校之後、卽表示先辭退教員、後開除學生、最狹性急、顯行報復、敝同學等以被辭各教員俱蒙不白之冤、激憤所迫、遂共起挽留、故新校長接任後、風潮仍未平息、于元芳秦禰堂、宋澤愷實共負其咎、嗣後省署飭三科長徐亮變到校調停、苦口哀勸、力言三教員被屈、省長業已洞悉、徒以官府威信所關、斷難令其回校、並當面允由省長保證不開除學生、敝同學等鑒於徐氏之惻然可憫、始含屈忍氣、勉允調停、當時風潮、遂告平息、乃事隔數日、省署批示到校、言業經教廳令明、三教員確有鼓動風潮嫌疑、卽行免職出校云云、非惟三教員之寃屈未伸、且對於保證不開除學生一層、毫未提及、與徐氏所言、完全不符、同學聞之大譁、除一面將公事封好差人親自送到徐氏公館、以示不敢奉命外、僉謂徐氏旣已食言、我輩亦無履行條件之必要、適前教務長許耀山先生返校搬取行李、同學等遂電行挽留、故風潮之息而復起、徐亮變實負其咎、敝同學等、與惡勢力相爭鬥、兩月以來、力竭聲嘶、教育黑暗、依然如故、自恨能力棉薄、彌覺慚愧無地、瞻念前途、不禁神沮、今者暑假轉瞬卽屆、長此相持、成何了局、好在秦氏已去、總算目的少達、茲特鄭重宣告風潮終息、倘無意外變動、便可相安無事、但敝同學等、此次奮爭之意義、原爲整頓學校、新校長若能實心任事、使校務日有起色、同學等自當一致擁戴、設或任意敗壞、或蓄志摧殘、則風潮隨時可發、同學等不能任其咎、更有不能不明白宣言者、宋校長到校之初、卽有開除二十八名代表之表示、此二十八人、現已約定暑假期內、均不返里、靜待校長處置、其他同學亦多留校、卽因必要事故回里、亦均約定開信立至、誓以全力抵抗、總之、同學等爲愛惜光陰起見、已不願風潮之延長、嗣後師生之間、苟能相見以誠、自可互相諒解、若始終以女子爲可欺、相迫太甚、則同學等團結素固、兩月以來、未或少渝、惟有繼續奮鬥、縱有絕大之犧牲亦所不惜、謹此宣言、各界諸君、幸垂鑒之、山東女子職業學校全體學生謹啟、中華民國十三年六月四日、

●廈門大學風潮之活劇

▲因林文慶辭退四主任而起　▲學生三人被林派教員毆傷

廈門大學、自林文慶長校以來、辦事向極專制、近年變本加厲、五月二十七日、無故中途辭退品學兼優之教育科主任歐元懷、商科主任王毓祥、註册部主任傳式說、英文系主任林天蘭、全校大憤、教職員中之主張公理者、如代理理科主任余澤蘭、工科主任李世瓊、物理系主任呂子芳、教育心理系主任周學章、及吳穰臉林希議等、亦紛紛提出辭職、學生以頓失良師、爲學業前途計、難忍緘默、自聞消息、即由各科單獨開會、繼復開各科聯席會議、議決派代表一面赴林文慶私宅質問辭退四主任理由、一面赴集美謁校董陳敬賢、請求設法挽回、林對代表、謂「理由是有的、不能對你們宣佈、你們學生亦不能向我校長要求宣佈理由」(第一則謂「被退教職員、校長自有權衡、學生不能干涉」、如學校辦不好、只有請諸君自己努力、」各代表知無和平解決希望、次晨回校、召集全體學生大會、籌劃付方法、當場議決、㈠驅逐林文慶長校、及其爪牙、㈡自五月二十九日起罷課、以示決心、㈢發表宣言及林氏罪狀、㈣急電校董陳嘉庚、請求撤換林氏、㈤通電全國解釋罷課眞相、以求公評、

學生開會後、教職員亦開會、推舉代表向林文慶質問辭退四主任理由、林答理由不能宣佈、嗣後致英文函於該代表等、(因林氏於國文目不識丁)照譯如下、諸君㈠自然我有理由、但因我係按照聘約行事、我不願以此種理由、煩擾諸君、惟願實告諸君、以此次舉動、係曾經最詳愼考慮、然後決定者也、此係純屬行政的決定、㈡至關聘約的格式、我甚願與貴代表等討論此事、因爲我們無絲毫意思、要限制教員的自由、或要使他們覺得聘約字句、有不能保障他們所應得的權利、　五月二十九日、

六月一日下午十時、廈門大學教職員、開全體大會、議調解此次風潮辦法、林黨教員周辯明提議、謂「這班學生都是棍徒、當用武力解決、」衆教員非之、且有大加申斥者、當列席人學生代表、幾欲淚下、散會後、全體學生得此消息、派糾察股員質問周辯明、以武力驅學生理由、並要求其此後與學生以相當之保障、斯時周辯明與林幽黃開宗薛永黍等、已離校數百步、糾察堅請其回校、說明其主張之理由、周不得已、與林黃三人及糾察員同回、薛永黍卽往建築部與陳延庭商酌、陳延庭卽時召集工人五六百人、與薛永黍同帶來校、該工人等或手執木根或手持繩索、聲勢洶洶、如臨大敵、並由受林文慶利用之學生張祖蔭林惠祥林惠柏三人爲首、登時將糾察股員孫作瓘官傳圭任雷榮璞先拿獲、又擁門而入、將學生全體大會主席羅士淸、牽拼捆縛、再由諸兇手喝令四五十工人、分向該三學生隨身亂打亂敲、倒拖向建築部去、幽於密室、大肆毆打、同時陳延庭復督率工人於禮堂團團圍住質問周辯明等之學生代表、後陳延庭聞公正教職員及多數學生已經往磐石炮台請陸戰隊維持秩序、始圍守禮堂口、現學生代表、巳赴海軍總司令部及警察廳等處、哭訴情由、請求主持公道、並決提起公訴、記者執筆至此時、該校學生方在召集赴廈門遊行請願、並聞幽閉建築部之羅士淸雷榮璞孫作瓘三人、均已不能坐立言語、羅孫二人傷尤重、性命且危在旦夕、刻警察廳派警察數十名來校、已將陳延庭周辯明黃開宗林幽張祖蔭林惠祥林惠柏等拘押、惟薛永黍在逃云、

●盱眙土匪燒殺許家營慘劇　安徽

▲燒去房屋百餘間　▲燒斃男女六七十

盱眙近年匪患、燒殺搶擄、無所不爲、地方受其蹂躪者、一言難盡、幸賴第一旅軍隊、從事痛剿、迭獲要案、訊明正法、殊愈剿愈衆、軍隊幾窮於應付、玆聞陰歷四月二十九日、該縣西南鄉裘家集相距五里之許家營、突被匪人攻入圩內、將男子用髮辮聯結、女子用頭髮聯結、盡驅入一空屋內、門口用人持手槍把守、不許逃走一個、將該房付之一炬、計該營住居民二三十家、無一倖免、事後在灰燼中己檢出尸身五六十具、尙有未能檢出者、並槍傷男婦十七人、已在途中因傷重身死一人、其餘仍有二婦人一彈傷面部、打通、一彈傷肺部、已發腫作熱、恐難保命、其餘昨日(四日)抬赴民安醫院診治者七人、尙在明光鴻仁醫院、該院僅有醫士一人、器具概不齊全、房舍亦不敷用、本難診治此項傷民、但因有兩婦人受傷太輕、恐經火車顛震、反遭危險、是以留明光暫事休養、如能支持一二日無恙、大約仍需來蚌醫治也、惟聞查該莊所以受此慘刦、因該莊於三月間築有圩堤一道、藉以自衞、大爲匪徒嫉視、並該莊所住之許麗生、係裘家集保衞團局長、本年二月間、曾捕獲匪首、岳三麻孜、及小皮匠兩名、岳師姜某、(亦匪首)在匪中極有勢力、此次舉動除燒殺外未曾拿一草一木、寬其狀況、想爲復仇、否則似不至下此毒手也、該圩中所住居民、凡地主因怕土匪綁票、均已早日遷避、所餘僅有二三十家、細多佃戶、均泗縣潁州壽縣河北各處、在該處佃地耕種、家無擔石、窮苦不堪、是以無所畏懼、不料於月二十九日、黃昏時間、匪徒已混進圩子、有親目所覩者、據稱人數僅有十餘人、均手持物郎林子砲、圩外把風者、不知若干人、(因深夜無從查考)當開始攻擊之際、先行放火

專治腎虧

林自由老醫生　專門醫病　問世三十年
(專治腎虧遺精陽痿病)
(善療色傷早洩艱嗣軀)

如意珍珠熊膽人參鹿八寶化痔丸此丸獲重珍珠熊膽人參鹿茸治一切惡痔服之立刻消患無形不效還洋
已患痔瘡能連根脫落
凡患痔瘡之症雖有風濕燥熱四時受傷所致實由肝脾腎三經虛損而成日久則生管成漏破孔穿腸膿血淋漓痛苦
治本齋不惜工本修合家藏秘方以眞正珍珠熊膽人參鹿茸爲主佐以舒肝健脾補腎行氣固本培元等妙品爲丸專治
切內外痔瘡服之立刻止痛消管生肌四圍連根脫落平復如常大便毫無艱苦較奇者愈後非但永不再發且喜身體
健飯量加增屢試屢驗凡罹此患不能見效但服此丸藥到包能病除眞化痔之仙丹也

萬國九州第一靈驗耳聾聖藥

凡人身不可有一疾，有疾則不舒，耳聾亦其害也，夫患耳聾之症者，因腎水虧耗，相火上炎，或因鬱火傷肝，久病以致耳鳴耳脹耳聾耳閉等症，本齋家傳良方，屢蒙官紳試驗，無不神效，爲因婆心濟世，非圖漁利，此丸專治男女老幼初聾老聾，服此二三盒立能復聽，氣調和呼吸靈捷，生津液，退虛火，除邪熱，雖十年念年老症，服丸二料立能復聽，現世界唯一之靈藥，有患耳聾疾者，宜購試之，當知言之不謬，如不見效，退還原洋，以吸傳寶每盒一元，每料六盒洋五元，如兩耳挖損作爛，用八寶吹耳散，每瓶洋七角，試驗神效無比，舖設上海二馬路西街錦甲對面八十號

京都天寶齋啓

裘家集本有關防站崗，看東首極大火光，疑爲民間失愼，嗣聞砲聲綿延，知係土盜，但恐率隊往救，爲敵所誘，致令裘家集被其蹂躪，是以專意保守，未得前往救護，駐防軍隊，僅澗溪駐有第一旅一營，並分調兩連，衆駐舊縣，當發事之始，裘家集以不知底細，未便求援防軍，及至有吳學道之弟，由火堆中携抱受傷幼子，從小道奔至裘家集，始派人赴澗溪求援，一面遣派伕役，預備挑抬子彈，距范營長率帶軍隊出發，由水沖岡行至該處，匪已從容向東南逸去，范視此慘狀，隨囑令將燒斃之人，全數檢出，並將受傷者加意安慰，比即宣言，略謂已死者既不能復生，而受傷者尤當加意保護，爲今之計，只得將傷痕尋緊醫治，一面令戶屬速備棺具成殮尸身，若無力購置，令由地主略加資助，於是四方羅致棺木，附近周圍各處，全被採買一空，誠可謂極大浩刧矣，

贓軍逼近浙境之杭訊

▲金衢嚴代表與盧督之談話

旅杭金衢嚴處同鄉會，迭據衢州函報，厦門贓致平氏，偕同楊化昭，率兵五千餘人，由閩入贛，與贛軍戰於廣信，因無子彈失敗，近已退至玉山，距浙邊常山縣界，僅有五六十里，又江山縣議會及教育農商會，關於閩軍問題，亦有同樣之報告，因之人心惶惶，大有山雨欲來之概，遂於四日晚間，特開緊急會議，由委員坡主席，簽到者六十餘人，討論結果，公推王廷揚葉燒華毛雲鵰葉杏南李傑爲代表，偕同全體職員，共計三十餘人，於五日上午八時，赴軍務善後處，謁見盧督辦，因人數太多，均在休息室守候，僅王廷揚入謁，述以請願本意，盧督辦謂余對於此事，早已有準備，前數日曾派李副官長往玉山偵查，據該員報告，確有贓軍大隊，在玉山地方，與贛軍衝突，今再命該員前去接洽，祈望贓軍勿輕擾浙境，一面已調兵一營，添駐常山（原駐常山一連）刻已令衢防司令汪旅長，即日到衢，籌防一切，倘贓軍果襲入浙境，則惟有命其一律繳械，斷不至因此紛擾地方，此余可對浙人負責，望轉告諸同鄉，勿再驚惶云云，王君遂興辭而去，報告于各同鄉後，即偕赴省公署，張省長延見代表王廷揚葉燒華毛雲鵰葉杏南李傑五人，各代表述以來意，張氏謂維持地方秩序，是余之責，此事余早已與督辦屢有接洽，據最近消息，大約贓軍尚不致有遷入浙境之虞，此後余當隨時與督辦，商議籌防之策，總期達到保境安民之目的云云，衆均認爲滿意云，

蘇議員反對食鹽加價

江蘇省議員錢基厚等，爲食鹽加價，發出代電云，南京省議會蘇省商聯會事務所蘇松常鎭太各屬浙鹽引地縣議會農商各法團公鑒，食鹽加價，關係民生，浙增六釐，淮即援例，若者效尤，民食何堪，查食鹽計本經營，向以錢串計算，蘇省已改洋碼，而又時中折秤，較昔不啻倍蓰，茲復厲加六釐，究竟該鹽商等也在核本若干，若如原呈所稱，售價未復之地，可以減半，私鹽太多之區，可以不加，可知原定售價鹽本，尙無不敷，則其餘各屬事體相同，當無鹽本不敷之虞，況蘇省鹽引，尙係沿前淸之舊，近今人口滋生日衆，較之當日奚啻十倍，而鹽引依舊，該商等未聞一詞議加，亦已私鹽官賣，乃於民食攸關之鹽價，請加釐已，漏課病國，加價病民，不仁不義，莫此爲甚，該鹽商等，原呈以百貨爲比例，要知百貨隨市低昂，食鹽官爲定價，百貨自由流通，鹽受引地拘束，揆之事理，豈得謂同，若謂商果能破除引地，視同百貨，則買賤賣貴，各有自由，商人不能強勸，人民豈有異議，今既官爲定價，蘇省之官，非鹽商之官也，豈可圖利商人，不復顧惜民艱，近據報紙所載，謂將抵押借款，設竟人言不恤，恐亦不爲無因，如官廳商人必欲強勸加價，則我各屬人民，惟有一致團結，改良他鹽，以期與百貨一律漸復自由，應請一致設法抗爭，務將加價處分，即行撤銷，藉使果須增加，亦應俟民力稍紓，由該鹽商等，將逐項鹽本，詳細公開，再行酌議，除另電北京鹽務署南京督軍省長外，伏乞公鑒，江蘇省議員錢基厚華幸楊景煥華彥銓蔡君植支，

淮上談叢

淮陰轄境王營鎭，迎盛雜貨店司事周指高，前往海屬沭陽一帶，收取午節貨帳，一日午後，周經過沭境塘溝，轉入胡家集，猝與股匪相遇，當被架去，次日該號接有匪函，索價五千元，限期取贖，否則即以最後手段對待，該號尙在躊躇，聞同時與商偕行者，有該鎭泰和祥店東某甲，及淸江晉泰祥布莊同事季某，因善識風頭，未及於難，尙爲有幸有不幸也，

淸理淮揚河防台營事務所所長嚴衍恒，對於屯地繳價手續，頗形艱窦，由去冬至今，先後報解省垣，爲數甚鉅，其泗陽分所徵收亦極踴旺，目下仍有黃運兩灘，亟須開領，大致結至本年終，即可完全告竣云，

淸江巡警第二分署署員沙文林，前因轄境左鶴鳴柴廠失愼，措理善後事宜，頗洽輿情，遂有方秋亭等集資公送匾額一方，顏曰救災恤患，一面又於肇火地點，豎一木牌，上書有備無患，以爲沙署員克盡厥職之紀念，又聞福順棧油公司經理劉炳森，前次竟資修理東城外一帶道路，亦有多數人倡議僉送牌匾，劉並非行政官，送之者同屬欠妥，受之者將不知安置於何所也，

南京快信

●蘇籍駐京代表閻祖培，奉曹錕命回寧，協商接收外蒙機宜，

●農商部電，定九月一日開全國實業會議，張軼歐爲長，已預備議案，屆時入京提出討論，

●蘇米弛禁，甯地各界多受運動，不加反對，高榮昌米廠，近已偸運出口，民食大受影響，

●明日午節，各機關各學校皆放假一日，各軍隊一體休操，

●蘇常鎭守使朱熙，蘇常道尹蔡寶善，水警廳長趙會鵬，昨皆因公晉省，齊韓兩長電召入署，密授機要，

●六合縣樊家集，土匪猖獗，意圖掠城，齊使已派兵防勦，

●候補參議員陸家鼐病，以秦𤩈圭因病出缺，請韓省長速辦遞補證書，以便到會，

●蘇籍留日生三四兩月分學費，日幣八千一百五十四元，經理公費八百元，財廳現由嘉定縣借到一萬元，昨託江蘇銀行匯滙，

●明孝陵已修理工竣，韓省長飭江寧縣委任健豪恂陳潤爲保管員，

●省令實業廳，督催各縣迅設第四科，專司實業行政事宜，

●晉益烈山煤礦公司，在宿遷窰灣等處設立分銷，時有地痞勒索陋規，妨害營業，馬聯甲咨請齊韓兩長飭屬保護，

●省議員朱翼雲，以丹徒添設經征局，徒滋紛擾，無裨實際，函請韓省長收回成命，

杭州快信

●衢防一二兩營，日下並不移駐，司令官汪鎬基，定本日乘滑艇回防，第七團長胡式猷，定於四日抵金華，常山方面，現駐有陸軍數連，足維治安，

●張省長通電浙西各縣云，據實業廳轉報昆虫局局員，在嘉海鹽田間，螟蛾盛發，遺卵至多，已會辦催督從早採捕，浙西各縣情形，大致相同，請通飭及時採捕，仰速乘此蛾未生卵，卵未化虫之時，各督同地方自治人員，分赴各鄉，切實勸告農民，及時留意察看，

●省議會五日下午，會商考察行政，出席者葉當春等二十餘人，決定七日下午一時，在省議會齊集，出發杭嘉湖三屬，實地考察，

●陸軍部諮議都景县來杭，與盧督辦有所接洽，

●軍務善後處，定端午放假一天，並由盧督辦，公議各科職員，計一百三十餘人，

●高等檢察廳，因寧波嘉興兩縣，新監工程未竣，現會同財政廳，向中國銀行息借銀一萬四千元，以呈准指定新監建築專款之民事狀紙加價，担保償還，

●嘉屬各法團選舉，農會似爲沈鈞儒，教育會似爲計宗型，

※地方新聞※

松江

▲莘莊商會反對弛米禁　莘莊商會爲海軍在蘇採米事，昨致韓省長及無錫商會代電云，南京韓省長勛鑒，報載淞滬海軍在蘇採辦軍米十萬石等情，誦悉之下，曷勝駭怪，蘇省連年荒歉，米價奇昂，嗟我小民，已覺粒食維艱，一旦開弛米禁，勢必富戶囤積，奸商居奇，小民爲求食計，其不挺而走險者，幾希，回憶前淸光緒二十八年，米價昂貴，致釀成搶米風潮，焚燬教堂之變，殷鑒不遠，可爲寒心，伏乞鈞長顧念民瘼，乾綱獨斷，迅予電部拒絕，海軍在蘇採米，維持民八禁運成案，以維民食，而泯亂源，臨電不勝迫切待命之至，莘莊鎭商會叩微（二）無錫縣商會公鑒，報載海軍擬在當縣採辦軍米十萬石，誦悉之下，曷勝惶急，夫民爲邦本，食爲民天，蘇省連年荒歉，安有餘米，以濟他省，萬懇致勸米商，顧全大局，拒絕此項貿易，以全民命，而遏亂源，實所企禱，莘莊鎭商會叩微，

蘇州

▲鎭守使道尹同時晉省　蘇常鎭守使朱熙，蘇常道尹蔡寶善，因奉齊督軍韓省長會銜來電，召赴省垣，面商要公，故朱蔡二氏，特於昨日（四日）上午，應召搭趁快車晉省，聞鎭道兩長官，臨行時曾定端午節日，遄返蘇，故兩署擬於今午，遣輿詣站迎接云，

▲電話局換植草橋電桿　蘇州電話局長端木邦藩，以干將坊巷草橋堍河道，近日壩平改築街道後，所植電桿，適在街心，妨碍交通，殊不便利，故於前日起，派遣本局職員，帶領工匠十餘人，在該處一帶，建造水門汀電桿數十根，一面則將植立街心之舊木電桿，一律拔起，改植街旁，以利交通云，

▲平民學校成績展覽會　本埠平民學校，自開辦以來，行將畢業，聞該校教職員所述，致核各校學生成績，大約粗識信件，已能書寫，且能閱看白話式之報紙，是以擬短時間，養成學子，誠各教職員苦心教授之力也，茲爲鼓勵青年失學起見，於六月七日即夏歷五月初六日下午六時起，假桃塢中學爲會址，開蘇州第十三平民學校成績展覽會，自今日起，散分入座證任人屆期入內觀覽，不收分資，茲將是日開會秩序照抄於下，㊀開會㊁主席報告，㊂學生表演㊀平民報名讀書，㊁背誦，㊂講解，㊃唱勉學歌，㊄書客揮毫，㊅國語演講，㊆國家十嘆（唱春調）㊇勸同胞愛國，（仿賣糖調）㊈勸同胞救國，（仿馬前潑水二六板調）㊉勸平民讀書，（仿小熱昏調）㊉㊀仿謝辭（仿五更調）除與㊀絲竹、㊁新劇、㊂影戲、㊃閉會，

無錫

▲北區厲行自治　錫屬北西鄉自試行村自治制以後，組織完備，成效大著，城區各地，以其能實收自治之良果，羣起倡議分區自治制，如廣勤區及北大街三里橋段等，均已從事籌議，茲北門口段商民王紹曾陶鳳圻陳可樑陶樹勛張建勛等，聯合江陰巷顧橋下石灰埸各段公民，仿照楊西村自治章程，試行北門區自治制，以北門口爲中心，組織自治公所，並擬定章程四十六條云，

▲繭行一律停秤　無錫各繭行，自三十一日開秤以後，至昨日（五日）爲止，收貨已有六日，各路以收成欠佳，故出貨甚少，各繭行均有收不足額之感，扯價總數在五十五至六十圓之間，今日起已一律停秤，今歲收貨雖少，然因鑒於去年之虧耗，對於貨身均極頂眞，即有次者如夏火季等，均拒絕不收，即收亦僅有三十圓左右，而蠶自上簇以後，天氣晴朗，繭身極爲乾燥，故烘折亦佳，大約鮮繭二百九十斤至三百斤，可以烘成乾繭一擔，繅折亦短，大約乾繭六百斤，可以繅絲一擔，因是業繭者於盈餘雖無十分把握，然以現在絲市計算，均可抱樂觀云，

▲倡議重修縣志　無錫修理縣志一事，在民國七八年間，已推定邑人錢基博重行纂修，嗣以經費無着，且各派意見不一，遂致中輟，惟邑志關係鄉邦文獻，且錫邑現有志書，係成於前淸光緒初年，閱時既久，時代已更，且中經光復，風俗不變，數典殊難，昨由邑人孫保圻函請縣署將修志經費列入本年預算，以便積極進行云，

鎭江

▲關於徵收局之省批　丹徒教育局長徐與範，前因徵收局事關重要，請委任施收充任，各多窒碍，電請省長，茲奉省長批示云，電呈已悉，查此次設立徵收局，係以經徵十三年上忙爲始，至於歷年舊欠，仍由縣委催追，施委員成而照然自無遐易生手之事，既據分呈財政廳，仰候核飭遵照此批云，

▲律師公會改選續記　丹徒律師公會，本屆改選職員大會情形，前已略誌本報，茲悉是日除選出正副會長外，所有評議幹事兩部人員，亦已同時當場照章選出，茲將當選姓名錄後，李宗謙、儲鴻吉、劉伯昌、施德霖、吳大勛、丁光祖、林鴻藻、張雲卿、陳金文、丁永年、王紹賀、冠南、以上十二人、當選評議員、葛夢樸牛遜扶冏秦王國鴻包允恭馬駿藏天球方灝以上八人、當選幹事員、

南通

▲總商會請禁蘇米出境　通崇海泰總商會，二日致省長電，略謂通海一帶產棉區域，全恃外埠接濟民食，每遇米市恐慌，通海必先受其害，本年五月間，傳聞常錫等處奸商，運動弛禁，米價頓漲，當經電懇維持，奉批蘇省米禁關係條約，斷不容有弛禁情事，遵經宣布，市面以安，詎近日又有厦門海軍採辦巨數蘇米之事，米價頓又超過十二元，人心惶惶，僉謂軍米其名，弛禁其實，爲害將不可勝言，伏查此事關係蘇省安危，僅通海一隅，蘇米爲禁運省分，軍米販米，均應拒駁，務懇查案咨復海軍部，另向他處採辦，以保蘇省治安，謹電呼籲，伏候立賜施行，不勝鳴企云云，

▲船婦慘遭焚斃　泰興人董某來通售賣蒜苗，船泊城西醫院附近河內，業已多日，前夜董妻及小兒忽遭焚斃，緣董婦夜間因取煤油燈尋蚊，忘未熄燈即睡，以致燒着棉被延及蚊帳，婦及小兒想係烟悶窒死，另一小兒幸未殞命，惟當焚斃時其夫及鄰船均未知覺，除衾帳外，亦未焚燬，誠異事也，

▲大豐董事會議　大豐鹽墾公司新董事會，於二日假城南舉行，到會者有張退庵吳寄塵吳蘊齋等九人，由吳寄塵主席，公決挽留張孺總經理閻伯厚，在董事會新章未經修正以前，暫請江知源主持一切，又抵押群豐等區部照，接濟公司需用，又擬以群豐等區五萬畝，售價以充工程費用，聞公司現時負債計二百五十餘萬元，年須息金計二十六萬元，連同特支常支兩項，共需支洋三十六萬元左右云，

揚州

▲嚴禁隱匿漏稅　揚孔稅務司長誠咸咨縣署，以奉財政廳頒發征收繭稅章程，布告在案，本屆鮮繭上市，所有宜陵張綱鎭等處，仍循上年舊章辦理，惟該處行商，多有私設湯鍋收繭抽絲，往往不經由產地行戶納稅，亦不選赴就近征收機關投報，希圖隱匿漏稅，實于繭稅前途，大有妨碍，咨請出示嚴禁，以重稅收，而維繭業云云，即經曹知事出示查禁矣，

▲警官破獲盜案　瓜州警察分駐所有警士于上月三十一日，在江邊拿獲形跡可疑之中年男子，及幼童各一名，帶回警署經巡官預審，據幼童供名汪觀映，又名聖讀，年十四歲，確係被拐，命改名吳學成，說是他表弟，言時面現恐怖之色，並覩書來歷，訊歲爲上海新閘路，萃昌提莊乾昌當舖云云，質之男子，自稱葉明年，其他不言，旋押拘留所，幼童另居，入夜該犯善柔術，竄穿柵頂，幸警覺察，加以束縛，該犯遂自稱天網恢恢，想有鬼魂纏腳，直認在逃，夥同女盜殺人越貨不諱，昨已由該所解縣訊究矣，

湖州

▲選舉複選員近訊　吳興農會商會，均於六月二日投票，農會選出慎晉生潘子帆爲複選員，惟因通知書未曾發齊，潘子帆名册上錯書子颿，經該區會員姚賀民等，分向行政司法各署起訴，嗣由正紳沈鼎成蔡健如仲裁解決，遂即息止，商會依照杭縣分區投票，開匭結果，以盧次賡（縣商會）張淸士（南潯商會）爲複選員，孫美政（菱湖商會）爲候補，長興商會亦分區投票以許雨湘（長興）許仲聲（泗安）爲複選員，聞六月二十日前，即須選舉代表云，

嘉興

▲福音醫院落成禮　嘉興福音醫院，經西人夜德利亞傑等一再經營，在西門馬公橋建有西式院所，是地係烏程舊倉基，計地二十五畝，由郡紳許玉農李恢伯王安申等，醵資捐助，另購沿街地念畝，由院出資收買，共計四十五畝有奇，所建房屋，均屬洋式，用水門汀及鐵搭等築成，以及院內器具藥料，共費念五萬元之鉅，聞是院乃監理浸禮兩會各出董事三人，（均西人）而華人方面，即以許李王三人爲院董，所有經費係恒孟兩西人籌款最多，華董方面僅助基地二十五畝，該院共存之款約計七萬元，向銀行息借三萬六千元，尙少洋五萬元，現正醵募中，新屋業已落成，於六月三日行落成禮，王鎭守使陳知事曾所長及王雙雨警佐均到院觀禮，王使陳知事均委人朗讀祝詞，紳界到朱廉夫鈕吉孫等四五十人，南潯亦派代表邱冰壺龐贊臣到院觀禮，頗極一時之盛云，並由恒孟兩君報告經過情形，次由李恢伯報告贈地手續及華人贊同之意義，因院屋華麗美觀，觀者擁擠異常，幸守衛嚴密，秩序尙稱整齊云，

▲建築馬路之籌備　禾城東門外春波橋對岸城垣，上年動工拆除，原議架橋築路，以利交通，嗣因工費浩大，迄未興築，現因本城邑紳，迭催築辦馬路，以振東門兩城商務，故參事會現已擬定建築計劃，不日估工興辦，惟查得自玄妙觀西墻以外，沿河三十餘丈，有江北草棚數十，作爲棲所，路線所經，應一律讓遷，以利路政，爰特呈請官廳，飭警限令遷移，茲已由李知事令飭張警所長派警辦理矣，

▲嘉樞催徵之撤換　禾邑嘉樞催徵領袖朱紱如，催征不力，徵數短絀，現由李知事請其撤除，另以冉業卿接辦此缺，四日已牌示知照矣，

寧波

▲調查僑民之認眞　鄞縣西成鄉自治辦公處，近半月來，舉行調查客民，極爲認眞，實行取締方法，責令五家連環保結，聞一般大嵐山人，多業草泥班，其無擔保人者，皆已回家，有肯爲之擔保者，祇六七人而已，其台籍僑民，昨已由該同鄉會，派稽查員童元民赴該鄉自治委員周巽齡君接洽，謂該台僑中，凡執有同鄉會會員證者，得俱由該會担保，擔負完全責任，若無該會會員證，則該會不負何種責任，自應由該自治辦公處予以取締云，

▲市農會之組織　慈溪城區農會，自上年春末夏初，開會以後，迄未開會，該會長俞君，已於去冬辭職，乃悉該會長爲汪哲春，甫於前星期日公選選出，茲聞東鄉新章橋，洪塘，費市，駱駝橋鎭等處，有士紳胡素雲，洪磐書，盛偉卿，宋其昶，徐斐臣，裘詠滄諸君，共同發起，擬組織東鄉市農會，會長一席，大抵屬意於蘇秉彝君，務在舊歷六月初旬，時開正式成立大會，會址假宗靈陽廟，

台州

▲葭沚鎭之大火　葭沚鎭爲臨海南鄉巨鎭之一，距海門僅五里零，地鄰海濱，交通便利，年來商務，頗臻發達，昨日（二十九號）下午五時許，米行街某南貨號，兼經售各種煤油，因將桶油潰箱煮口失愼，至兆焚如，一時火勢蔓延，水龍施救無效，是日適西南風甚大，一直向東北延燒，至十字街轉角，始將火撲滅，計焚平樓屋八十餘間，閱焚斃小孩一口，亦可謂浩刼矣，

合肥

▲班達與蛋行交涉　民軍總局，勸學所，正誼中學，合組之鷄蛋公行，抽收蛋捐，原係抽之於售者，乃爲經收之洋公司所反對，雖經蛋行據理力爭，強勉收捐，而各公司視蛋行，久若讐仇矣，前日蛋行收捐，曹某在英商班達公司收捐，不知因何見惡於該公司，司事錢某嗾令夥衆，將曹毆打一頓，昨日該公司之夥衆十人，又遇蛋行之夥曹超二人，又攔路重加揮毆，趙傷頗重，恐有性命之虞，現雙方均已赴縣申訴矣，

▲定遠盜犯之訊供　去歲迭在北鄉搶刼，在逃之陳懷山，李大烟泡孜，夏紹業三犯，經縣署訪悉，在定遠縣咨請該縣，將陳等三犯捕獲解回，昨經袁知事提訊，陳等供同夥共有三十餘名，曾由浦口購買快槍四支，先後搶刼三官集，油坊集，梁興集等處，在梁興集，曾槍傷事主，所搶之物，均已賣等語，訊畢照押，

※時評※

魯商界之自衛　（文）

近來各省財政同一蹶而受病之深淺則以有無省銀行爲區別大致無省銀行之省分財政僅露枯瘠之現象有省銀行之省分乃紊亂潰敗不可收拾一武人官僚以剝民肥己爲無二能事吮吸之方雖不同然究與人以可見其技亦有時而窮獨至自辦一銀行則濫發紙幣擾亂金融爲禍遂不可究詰湖南北受省紙幣之害至今未已除坐聽破產外絕無自拯之餘地此其實之彰明較著可爲寒心者也熊炳琦在魯敲割不能遂意下最後之毒手商界乃設一淸壁堅野之策以制之魯猶有人非他省商界所可同日而語也

立愈肝胃氣痛將軍丹

致傷肝木，從此嘔吐清水，食不下嚥，安寧者，若不早治，他年正氣虧損，其發更甚，肝堅如鐵，嘔吐不止，敎費心血，始得秘方，名曰將軍丹，無論男女老少，一料永遠根保不發，早若新患之症，二瓶即可全愈，雖至多一料，未有不除，驗萬人皆對日見功，從無復發，疾者曾得解脫呻吟床席之苦，則之人如此奇驗，未敢一秘，每瓶洋一元，每料六瓶洋五元，打洋九元，多批另議，不靈退洋，外埠函購，郵局同件，加寄費二角

上海錦雲樂房

敢請嘗試

●試驗本公司所言之機會　數月以來，本公司曾宣言第一靈藥，威德補腎丸，爲醫治腎部疾病之唯一靈藥，並將接自病愈者之證函照相登載報端，彼等皆備受痛苦，自服此丸數星期後，竟得完全獲愈者也，君亦必欲購傻等之藥品，能奏神速之功效，然此種功效，固有許多製藥家均爭自表稱，

●惟第威德製藥公司，非僅宣述而已，並敢請使本公司先爲證明此丸之功效，其如何試法，請閱下述特別供獻便知，

●不耗分文即得試服　經五十餘年之經驗，本公司於所製補腎丸，確能堅信，故請先試後買，將所附贈券剪下，註明住址，附一角郵票一枚，備作包寄之費，寄至上海四川路三十一號第威德製藥公司，原班當即寄奉樣盒試服，

●曾有他家能作此供獻乎　在君購整瓶之前，可以樣盒證見效益，更無他家能有此辦法，亦無他家敢有此供給，第威德補腎丸，近五十年來已治愈無數之病患　背痛　骨痛　風濕　肌肉痛　骨節痛　腰痛　小便刺熱　小便短少　尿床以及腎部使溺等症者也

▲此丸各大藥房均有出售

價目　大瓶二元七角半　小瓶一元五角　半打十五元　八元

商情市價

▲六月五號星期四

外國滙兌

[illegible]

金市

[illegible]

京津滙兌

[illegible]

外幣市價

[illegible]

銀洋錢市

[illegible]

杭州金錢市

[illegible]

外國股票

[illegible]

上海華商證券交易所

[illegible]

上海證券物品交易所

[illegible]

上海麵粉交易所

[illegible]

雜糧市

[illegible]

新閘米市

[illegible]

滬南米市

[illegible]

油荳餅市

[illegible]

大連油荳餅市

[illegible]

現貨麵粉

[illegible]

花紗市價

[illegible]

本機粗布

[illegible]

本機斜紋

[illegible]

船期

▲輪船進口報告

▲輪船出口日期

▲長江出口班

▲寧波出口班 ▲溫州揚州班 ▲定海石浦海門班 ▲定穿石海班 ▲崇海出口班 ▲汕港粵出口班 ▲威海烟津班 ▲香港廣東班 ▲厦門香港廣東班 ▲福州班 ▲烟台天津班 ▲大連班 ▲九江班 ▲汕頭班

▲秦皇島班 ▲青島班 ▲天津班 ▲安東班 ▲溫州班 ▲香港小呂宋班 ▲香港班 ▲馬賽班 ▲各國郵船出口班 ▲舊金山紐約班 ▲美洲溫哥武班 ▲西雅圖出口班 ▲孟買班 ▲英國倫敦班 ▲德國出口班

小兒暑天之保障

需備嬰孩自己藥片於家中

年年暑季係小兒危險之時期即如腸胃有屙寒感受或霍亂瀉痢疾等患症起倉猝間往往數點鐘內有性命之憂治理得法立即全愈也因以上諸恙嬰孩自己藥片正是絕對良方在暑天已曾救治千萬小孩之生命矣北京新街口後庫四號金建侯先生來書云小兒於去夏間面黃肌瘦飲食懶進服藥多種無效紹閱報載有貴局所售之嬰孩自己藥片治之症

與小兒之症相同乃購使服之病竟減輕再服則病若失今竟成爲肥壯之小孩矣用特聲明以表謝忱爲世之患斯症者鑒如尊處無從購買嬰孩自己藥片祈即寄郵票大洋六角至上海江西路六十號韋廉士醫生藥局原班郵奉一瓶可也每六瓶大洋三元郵力在內

內弟軍醫竭力勸余試服

韋廉士大醫生紅色補丸

閣下曾患胃症否

議員張書元君聲稱彼曾患胃弱不化之症由韋廉士大醫生紅色補丸之功力得獲胃經強健矣

胃弱不化疼痛等狀幾乎無人不患而當暑天爲尤甚患者厭惡食物或食後飽脹胸悶昏沉欲睡甚至頭痛嘔吐於是身體虛弱惱怒成性精神不濟其故乃因血薄如水所致也且暑天更甚其療治之法惟服用韋廉士大醫生紅色補丸加增其血液使血液強健有力可也因服後立即使消化有序胃納增進神清氣爽夜睡安寧其故因血健則腦筋亦健通身有力矣即如浙江省議會議員浙江省長公署諸議張書元先生由原籍溫州來書云鄙人素體羸弱自本屆被選爲省議員後政學各界酬酢往來事務紛繁體力愈覺不支時患頭暈目眩胃不消化等症雖經延聘中西醫調治百藥無效幸鄙人有內弟戴青現在省垣供職軍醫曾經試服大醫生紅色補丸治愈相同之症特勸鄙人購服不料一瓶未罄輒覺精神煥發面色紅潤續購半打諸恙盡消現下體格豐盈腦力強健飲水思源實韋廉士大醫生紅色補丸之力也感激之餘無以爲報書此鳴謝韋廉士大醫生紅色補丸凡經售西藥者均有出售或直向上海江西路六十號韋廉士醫生藥局函購每一瓶大洋一元五角每六瓶大洋八元郵力在內

請看丹桂第一臺的端節日夜好戲

▲初五日准演日戲從未演過的

後部頭本 狸貓換太子

▲初五夜准演破天荒應節好戲

全部 雷峯塔

後部頭本狸貓換太子 情節非常之緊 機關非常之妙 的是新戲裏頭不可多得的傑作 現因各界來函說 住得太遠 不便看夜戲 所以還沒有普及云云 本台 飛大拍賣 將此戲派在端陽節日天演唱 節日大家休 業 看日戲終沒有什麼不便了罷 不過看客一定擁擠 要不向隅 務須提早用午膳 用畢就來

端節晚上演什麼 怎可鬆勁 自然也是好戲 兩禮拜 以前 本台正提起重排雷峯塔 各界紛紛要求我們排 一齣應節戲看看 本台一聽 雷峯塔的呼聲最高 正 中下懷 便請高百歲君提調 將全劇的情節審定 角 色派定 並將應用彩景 重做的重做 出新的出新 務新盡善盡美 庶副各界厚望 此戲有唱有做 有文 有武 可驚可喜 可歌可泣 一夜演完 大有可觀 早定佳座 無任企禱

新世界

招登廣告 本世界交通便利 遊客衆多 廣告收效之宏 非他處所能及 如荷賜登 請向廣告部接洽

門票小洋二角 電梯小洋三角 西菜券大洋一元 門票在內

●請看新設施

(一)桑棟臣之應時活動燈 彩檯閣 設置南部小洞天

崑崙盜草 許漢文見蛇驚斃○白秀英盜草崑崙○端陽故事○嫦孺隱術○天中節屆○應景應情○亦滿村聽曝察郎中之意也○

端節現跡 蒲劍懸門○艾人插鬢○榴花照眼○綵繫角黍○弔忠臣於汨羅○誅厲鬼於唐宮○端陽故跡○呈露當場○其亦為遊覽諸公○酒勸雄黃之微意乎○

(二)影戲滑稽大會 (共計十四大本禮拜四日夜開映)

羅克危險 三大本 泡洛 二大本
羅克提賭 二大本 保羅 一大本
卓別麟 三大本 新聞 一大本

外加 無聲飛機 第十五集 二大本

(三)露天影戲

南部 八點半至十點半
北部 十點半至十二點半

(四)大京班新排 二本 東漢 興隆史

大京班之頭本東漢興隆史歷滿中江劉因應遊客之需求特趕製行頭佈景續排二本皎頭本尤多精彩開演在即請諸君拭目以待

(其餘遊藝詳載新世界報)

中國模範游藝場 小世界

在上海新北門內

(北車直門免照發給(?)) (門票每位洋一角) (電話中央四六九號) (電話南市一百十七號)

挽三奇箱諸快過陽 留天怪君樂端

莫悟奇君這套驚天動地的催眠術 公演以來 見者莫不嘖嘖稱奇 尤人人希罕 竟有而復續的奇怪箱子 公演期限一星期已於昨天滿約 這隻箱子 早和京津特約 好百看不厭之勢 似名人輪流演講 要離滬北上 無奈我們接得無數要求展限書函 也有直接向莫悟奇君面留 說一共七天 未能普及 無論如何 再要表演一星期 纔滿人意 出於無奈 我們祇好失信彼方 取悅此方 從今天起再展期三天至端陽日為止

仍煩莫悟奇賢夫婦登臺表演 諸君們呀 我們辦事 向來實事求是 說一是一 這回為使游客滿意 使這隻奇怪箱 曾印各界人士腦目中起見 所以破例展限一天 三天之後 這隻箱子 便要離開滬埠 以後能再來與否 殊不敢必 所以趁這三天之內 未曾見識 快來見識 已見過的 何妨再請來研究研究 若得這三天錯過了 真是自己放棄自己的眼福了

(其餘各場點遊戲豈不小更動)

天韻樓

上海第一花園

男子新劇 柳社 日演 廣陵潮

鳳儀班 ○髦兒京戲○ 烏乂陣

鳳鳴社 女子新劇 日 夜 白蛇傳

影戲場 晚映 怪電聲

此外女子雙子蘇灘女子中曲篋拳四簧良工彈西詞術改爭不均常州乘至陳洋廣莫空氣許話異桃湊上緻頑諸設雅無平充足境來源件興君 [illegible]

列車\站名	上海北站	上海南站	松江	嘉善	嘉興	硤石	長安	杭州	閘口
禾閘快客車					上午七點○五分	七點四十五分	八點三十一分	九點四十三分	十點○五分到
●特別快車	上午八點正	八點○五分	九點四十分	十點○一分	十點三十一分	十一點○二分	十一點三十六分	十二點三十分	十二點四十五分到
慢車	上午九點正	九點○五分	十點五十分	十一點五十七分	十二點四十分	一點三十二分	二點二十三分	四點正	四點三十分到
●快車	下午一點二十分	一點二十五分	二點四十六分	三點四十三分	四點十六分	四點五十六分	五點四十五分	六點五十分	七點十分到
●滬禾快客車	下午三點三十五分	三點三十分	五點十分	六點○八分	六點三十分到				
●夜快車	下午七點十五分	七點二十分	八點二十九分	九點十六分	九點四十六分	十點十七分	十點五十一分	十一點四十五分	十二點正到

列車\站名	閘口	杭州	長安	硤石	嘉興	嘉善	松江	上海南站	上海北站
●禾滬快客車					上午七點十五分	七點三十九分	八點三十七分	九點五十五分到	十點十分到
●特別快車	上午七點十五分	七點四十分	八點二十九分	九點正	九點三十九分	十點○二分	十點五十二分	十一點五十五分到	十二點正到
●慢車	上午八點四十分	九點十五分	十點四十五分	十一點五十三分	十二點五十分	一點二十六分	二點四十二分	四點二十五分到	四點二十分到
快車	下午一點二十分	一點五十分	三點正	三點三十七分	四點二十四分	四點五十二分	五點四十九分	七點正到	七點十分到
禾閘快客車	下午三點○五分	三點三十五分	四點五十分	五點三十二分	六點十分到				
●夜快車	下午六點正	六點二十五分	七點十四分	七點四十五分	八點二十四分	八點四十六分	九點四十二分	十點四十五分到	十點五十分到

(注意)表內凡有●符者係與滬寧車啣接

胡慶壽 胡是女

魔術戲法 男女合演

還移聲明 孫是足 孫菊娥 艷是娥

還移聲明 周杏泉 周慧珍

男女合演 中西魔術

沈易南方拉戲書

榮大提舞線戲臺 狸貓換太子

婦女乾血癆症 閉經

大舞臺對面香港錬雲藥房 上海三馬路

法界大影戲院

在法租界三洋涇橋 南首歐原舞臺址

△今夜開演 大本 次計十八

(滑稽大名家) 開司東 ○○○○○○○○○○ 如心堅頭 小慧女頭 豪俠頭 跌倒頭 光棍頭

最新趣劇 破天荒武打大片 長片 愛的曙光 闖礦記 第七八集 四大本

△今天日戲 (滑稽大名家) 開司東 心堅頭 小慧女頭 豪俠頭 跌倒頭 光棍頭 各二本

卡德大影戲園

卡德路新閘路轉角 電話西二八七八

▲陽歷六月六號(即禮拜五至禮拜日)

大部偵探歷險長片 奇怪船 第七八集 四大本

(並巴女主演) 痴情 六大本

星期五六日加演日戲 價目 頭等二角 二等一角

上海大戲院

北四川路虯江路口

上海唯一之影戲院

△禮拜四起 △連演四日四夜 △日戲五點半起 △夜戲九點一刻起

最新第一艷情警世佳片 六大本 有夫之婦 "Forgive and Forget"

禮拜五、端午佳節、循例加演日戲、第一場二點半開演、第二場四點、餘照舊

禮拜六、禮拜日、第一場、餘照舊

價目 (夜戲) 包廂 樓上 樓下 (日戲) 包廂 樓上 樓下 一元 六角 四角 七角 四角 三角

新愛倫影戲院

在美界海寧路 舊址愛倫中市

△今夜開演十一大本 六點半起映

(滑稽大王 羅克傑作) 銀漢紅牆 連台七大本 空前傑作 拆穿白黨 第十五十六集 四大本

△今天日戲 (滑稽大王 羅克傑作) 銀漢紅牆 最新趣片 二大本 連台七大本

中國大戲院

四川路 電話北二五二三號

△六月五號六號七號八號 禮拜四五六日

△今天日夜開映 中國著名哀情影片 古井重波記 全部六大本

滑稽 二大本 ○夜戲加映○ 偵探 機關 海底沉怨 第九第十集 四大本

價目 正廳 二角 月樓 一角

共和影戲院

西門外方浜橋

星期四 星期五 星期六 星期日 星期一 星期二 星期三 (日戲換片)

○星期四○ 陰謀大盜 第一二集 四本 情網 第一二集 四本

●星期五六● 趣劇 四本 情網 第一二集 四本

注意 陰謀大盜說過已經是一部優等的偵探片 在現今大盜的 情節結構 鬥勞遊 [illegible]

虹口大影戲院

乍浦路一百十二號

▲陽歷六月六號(即禮拜五至禮拜日)

大部偵探歷險長片 海盜 第十三十四十五集 (大)(結)(果) 最後之六大本

星期五六日加演日戲 價目 頭等三角 二等二角

恩派亞大戲園

霞飛路口 八十一號

▲陽歷六月五號(即禮拜四)至六月八號(禮拜日)

每晚七點半與九點一刻 ▲每天開演日戲

破天荒 驚世界 禮堂 一絕 作

○○○○○○ 仙女世界 ○○○○○○ 共十大本

有神仙門法 有裸體美婦 有半人半魚 有海宮妃嬪

夜戲價目 包廂 特別 正廳 一元 六角 四角 二角

萬國大影戲園

中虹 西華德路 莊源大里

▲陽歷六月二號(即禮拜四) △每晚七點與起演 △每天加演日戲

明星公司 新製哀情著名悲劇 玉梨魂 十大本

△欲看好影片者 祈勿錯過

北京	天津總站	天津	濟南	徐州	浦口
下午二點二十五	上午十點二十五	上午十點十五分	上午二點四分	下午五點八分	上午八點五十分
(下午三點四十二	下午三點三十二		上午五點五十八	下午七點四十八	上午十點

上海開至南京 津浦線開至北京 火車時刻表

上海開：上午七點(快車) 上午七點十五分(蘇州客車) 上午七點三十五分(滬常三四等車) 上午九點三十分(特別快車) 上午九點五十分(三四等車) 上午十二點三十分(滬翔客車) 下午十二點二十五分(快車) 下午三點二十五分(滬錫客車) 下午五點四十五分(滬常客車) 下午五點五十分(滬翔客車) 下午七點三十五分(滬翔客車) 夜十一點三十分(夜快車)

南翔開：上午七點二十八分(快車) 上午七點四十五分(滬翔客車) 上午八點○三分(滬常三四等車) 上午十點三十一分(三四等車) 下午十二點四十一分(滬翔客車) 下午十二點五十八分(快車) [illegible] 下午六點十五分(滬翔客車) 下午八點○五分(滬翔客車) 上午○點二分(夜快車)

蘇州開：上午八點五十九分(快車) 上午九點四十一分(滬常三四等車) 上午十一點十四分(特別快車) 上午十一點五十三分(三四等車) 下午二點四十三分(快車) 下午六點二十四分(滬錫客車) 下午七點三十九分(滬常客車) 上午一點三十九分(夜快車)

無錫開：上午七點(錫常客車) 上午九點五十九分(快車) 上午十點四十四分(滬常三四等車) 下午十二點○二分(特別快車) 下午二點三十八分(三四等車) 下午三點三十四分(快車) 下午七點三十六分(滬錫客車) 下午八點三十六分(滬常客車) 上午二點三十八分(夜快車)

常州開：上午八點十四分(錫常客車) 上午十點五十六分(快車) 上午十一點四十一分(滬常三四等車) 下午十二點十九分(特別快車) 下午三點二十八分(三四等車) 下午三點三十八分(快車) 下午四點三十八分(滬常客車) 上午三點四十二分(夜快車)

丹陽開：上午九點三十分(錫常客車) 上午十一點五十二分(快車) 下午一點三十八分(特別快車) 下午四點二十八分(三四等車) 下午五點三十八分(快車)

鎮江開：上午十二點三十一分(錫常客車) 上午十一點四十九分(快車) 下午二點二十分(特別快車) 下午五點三十四分(三四等車) 下午六點三十三分(快車) 上午五點三十四分(夜快車)

南京到：下午十二點三十分(錫常客車) 下午二點三十一分(快車) 下午三點四十三分(特別快車) 下午七點三十五分(三四等車) 下午八點○二分(快車) 上午七點二十分(夜快車)

北京南京開至 滬寧線開至上海 火車時刻表

北京	天津	大站	天津總站	濟南	徐州	浦口
上午九點五分	下午一點		下午一點二十分	下午九點五十七	上午六點五十一	下午二點五十八
上午九點三十五			上午十點六分	下午七點五十分	上午六點	下午四點二分

南京開：上午七點四十分(快車) 上午八點十分(三四等車) 上午十一點五分(快車) 下午三點十五分(特別快車) 下午四點十五分(寧錫客車) 夜十一點(夜快車)

鎮江開：上午九點二十分(快車) 上午十一點二十五分(三四等車) 下午十二點五十四分(快車) [illegible] 上午○點五十二分(夜快車)

丹陽開：上午九點五十七分(快車) 上午十一點二十一分(三四等車) 下午一點三十六分(快車) 下午六點○三十六分?(特別快車) 下午七點二十分(寧錫客車)

常州開：上午七點十分(常滬客車) 上午十點五十九分(快車) 上午十一點二十四分(三四等車) 下午二點四十二分(快車) 下午三點五十七分(特別快車) 下午六點四十六分(寧錫客車) 下午八點四十一分(夜快車) [illegible]

無錫開：上午七點二十分(錫滬客車) 上午八點二十二分(常滬客車) 上午十一點五十九分(快車) 下午十二點○二分(常滬三四等車) 下午二點○七分(三四等車) 下午三點三十三分(快車) 下午七點四十三分(特別快車) 下午九點五十二分(寧錫客車) 上午三點五十三分(夜快車)

蘇州開：上午八點二十一分(錫滬客車) 上午九點三十九分(常滬客車) 上午十二點三十四分(快車) 下午二點○二分(常滬三四等車) 下午二點二十五分(三四等車) 下午三點三十一分(快車) 下午四點三十二分(特別快車) 下午八點五十八分(夜快車) 上午四點五十八分(夜快車)

南翔開：上午八點二十五分(翔滬客車) 上午十點三十三分(錫滬客車) 上午十一點三十四分(常滬客車) 下午一點(翔滬客車) 下午二點三十三分(快車) 下午四點○三分(常滬三四等車) 下午五點四十五分(三四等車) 下午六點十八分(快車) 下午六點四十五分(翔滬客車) 下午八點三十六分(翔滬客車) 上午六點二十五分(夜快車)

上海到：上午八點四十二分(翔滬客車) 上午十一點○五分(常滬客車) 下午一點三十分(翔滬客車) 下午三點(快車) 下午四點三十分(常滬三四等車) 下午六點二十分(三四等車) 下午六點四十五分(快車) 下午七點十三分(翔滬客車) 下午九點○五分(翔滬客車) 下午十點(特別快車) 上午六點五十分(夜快車)

京都天寶齋 花柳毒門聖藥 經驗良方 除病妥速 無憂

京都大寶齋藥局○天下馳名○靈驗第一○異人傳授珠黃八寶化毒丹○包愈男女一切楊梅結毒限日全愈永無後患

包愈五淋白濁

化毒十寶搜毒丹(專治男女楊梅結毒)

(治五淋白濁第一聖品)(本藥房)(採辦眞眞虎珀珍珠)

(三日保愈)

玉韻(全)(女)(子)(蘇)(灘)集 蔣婉貞 蔣素貞 蔣寶貞

小兒救命丹

京都天寶齋

※本埠新聞※

美飛機昨日續到一架

▲定星期六飛往廈門

文滙報云、美國世界飛行機第二號、由斯密司少佐所駕者、昨晨由鹿兒島續行出發、前後共飛行六小時二十分、亦於昨日午後十二時十分安然抵滬、其不能與前二機同日到滬者、因修整機件、以致遲到一日、斯少佐由機內步出後、當由美國領事台維司君上前、與之握手、加以慰勞、輪船號筒所發之聲、及岸傍觀者之歡呼聲、一時並起、各均表示熱忱、此為上海所僅見者、現三機共泊一處、聞星期六晨、同時出發、飛往廈門云、

大晚報云、美國斯密司少佐、所駕第二號之飛機、續於昨日下午十二時十分、安抵美孚火油池前之浦面、一時歡迎人員之呼聲、及船隻之號筒聲、鼓耳嘈閙、於前情形、大致相似、該機未降落前、先於十二時四分、高空中已見其影、頃則愈飛愈近、先在火油池上面、飛繞兩週旋即落下、至此由日飛滬之舉、告一段落、前後飛行六小時四十分、絕無不測之事發生、深可告慰、據斯少佐聲稱、在日稽延之原因、謂自日本出發後、途中絕無困難、祇以機內浮橋鬆起、非傾刻間所能修整、祇得知照二機、先行起發、前日下午、碌碌從事、始告完竣、於昨晨五時三十分、由鹿兒島飛峽、一路天氣甚佳、至九時三十分、已飛過滅雷艇費潑爾號所泊之處、此間距離鹿兒島二百二十五英里、離上海二百七十五英里、是以前後估計、在一小時內、行八十五英里云、斯少佐旋與領事署人員等、擎至伊士勸少佐之船稍憩、昨晚美僑宅庽、及哥倫皮亞總會、均有宴請前昨兩日所到飛航人員之舉、聞飛機三架、定於星期六晨離滬、飛駛廈門、沿途仍由滅雷艇護送、尚有一事可慶者、蓋前日所到一機、為尼爾生少佐所駕者、該機之司機與豨盾、前僅軍曹之職、現亦升為少佐、其證狀書、日前由美副領事台維司君、在禮查西飯店內面授云、

本埠外人對收回公廨案態度

▲多數諒解中國方面理由

昨據旅滬外人消息、本埠外人對於中國收回會審公廨一事、多數已諒解中國主張收回之理由、認為正當而在智識較新之外僑、尤表示公廨應速由中國收回加以整頓、惟在華年代較久及素抱厭惡華人主義之少數商人、尚擬於能力所可及之範圍內、暫行維持公廨之現狀、具此項主張者、聞日內或將向領團作一度表示、惟公廨現狀、既不合於條約上之規定、則保持現狀之主張、於外交方面、未必能生多大效力、且具此主張者、人數亦有限也、即趙晉卿君於前日談話中、所謂西人為商業關係於收回事力持異議云云、據趙君昨日向記者言、亦係本埠西人之一小部份云、

閘北水電案商辦方面之聲明

▲否認行賄之說　▲公司招股近況

閘北水電案自解決商辦、近日省議員方面、又發生爭執、昨據商辦籌備處職員某君語人云、省議員對商辦水電案、爭執之點有二、一為法律問題、二為行賄問題、關於第一點、籌備處代表與實業廳長及委員長所簽訂之合同、係奉省長批准、而省長之批准、則根據於事實上之不能再緩、因夏令用水、及續電即將滿期兩事、均為事實上之不得不急籌辦法者、故省長根據之而緊急處分、合同既訂、其責任自在省長、籌備處方面、惟有在兩個月期內履行合同義務、至行政訴訟之說、查平政院訴訟條例、須經平政院正式知照、方受其拘束、非律師方面之一函所能發生效力、關於第二點行賄之說、謠傳已久、初謂三十萬繼謂十七萬五千、現又謂十八萬、迷離恍惚、不知何自而來、籌備處收支賬目、前於三月三十一日發起人投資人大會、明白報告、衆所共聞、在三月以後、籌備處只有日常開支、並無二千元以上之支出、詳細賬目將來必須報告於股東、儘可澈查、以明虛實、省中傳有訂約之事、尤為不明事理、籌備處若與人訂約、主任何契、萬無不得主任同意、不經職員會議決之理、況商辦之解決、為省署緊急處分、按之常理、亦萬不至以鉅欵報酬議會、現在籌備處所招股份、以陸伯鴻君為多陸頗篤信宗教、屢次宣告持公開主義、將來公司成立、可信必無不正當之支出、此行賄之說、不辯而自明也、籌備處現在招股已及半數、一俟手續完備、自當按照合同履行、殊價接濟、外間籌言、至公司正式成立、自有水落石出之一日、若近日省議員之彼此傾軋、是否別有作用、不得而知、惟朱陳兩議員之廣告、有阻止商人投資之嫌、對於籌備中之商辦水電公司、不能不負相當之責任耳云云、

上海銀行　四明銀行

本銀行開設以來歷有年所總行設在上海北京路並設分行於寧波溫州漢口等處其他各大埠均有委托代理機關專營匯兌押匯商業往來各種存欵儲蓄存欵各項放欵以及貼現等一應銀行業務無不手續簡捷誠信優待其有特別存欵亦可隨時面議[illegible]新式保管箱庫[illegible]專為顧客租藏貴重物品印有詳章函索即奉[illegible]

昨續到美飛機攝影（一）

（心心照相館攝贈）

各團體繼續反對蘇米開禁

▲淞滬糧食維持會電　南京齊督軍鈞鑒、自廈門海軍採辦蘇米十萬石之消息傳來後、淞滬各界、咸起震驚、敝會以維持民食為急務、曾於上月儉日電陳近況、幸蒙鈞座俯察輿情、商咨韓省長、令行江海關監督、禁止海軍購運、並函請改赴皖省採辦在案、自德音播及、又於本月東日、電請鈞座頒發會銜佈告、重申米禁、以符民八成案、日來人心、雖已稍安、詎連日米價、仍看漲風、粳米由十元漲至十二元、已蹈民八陡漲之復轍、敝會憫萬分、不忍坐視、特再電請鈞座、俯賜訓令上海交涉員、道尹上海縣知事、限定粳米十三元、秈米十一元成案、酌核辦理、一面咨商督軍、迅賜會銜佈告、以定人心、並嚴飭所屬、一體嚴查偸運、以維全局、臨電不勝屏營待命之至、淞滬糧食維持會幹事長、孫瑞叩微印、

▲廣西路商界聯合會電　南京齊督軍韓省長鈞鑒、報載廈門海軍採運錫米十萬石、經陸部核准給照等語、查蘇省年來水旱頻仍、年稔欠豐、全省民食、自供不足、賴民八禁案米價不致奇昂、然使米禁大開、效尤踵起非特全省人民、駭塡溝壑、即地方治安、亦慄慄可危、滬上毘連江海、全賴外米接濟、驟聞此耗、米價繼增、血汗小民、國食不飽、一旦挺而走險、隱患豈敢設想、剝聞韓省長禁運消息、但未會銜切實佈告、羣情惶惶弭深憂慮、敝會在商言商、面陳實在情形、務望統察民意、拒絕海軍咨運、并嚴飭所屬、懲辦私運、蘇省前途、實利賴之、上海廣西路商界聯合會叩印

▲江蘇勞工會函　韓省長鈞鑒、近月以來、米價頓漲、人心惶惶、隱患潛伏、殊切殷憂、値此青黃不接、正宜竭力設法維持、庶解倒懸之厄、忽聞海軍在錫、採辦大幫軍米之說、噩耗傳來、驚駭莫名、萬一米禁一開、勞工生計更為所迫、米價日見增高、勢必於治安大受影響、五月三十一日敝會開會集議之下、一致反對、敝會目覩勞工情形、不敢緘默、為此函呈鈞座、仰乞俯念民苦、嚴詞拒絕、並懇重申禁令俾垂久遠、不勝馨香盼禱、江蘇勞工聯合會陳克強叩、

總商會任滿會董被選問題

▲穆藕初與總商會之往來函

總商會接函後、當覆穆氏函云、藕初先生大鑒、頃承賜教具徵關懷商法、討論不厭求詳、至為佩仰、此項通告、深恐抱懷疑態度者、尙不止台端一人、敝會甚願藉此時會、逐條縷晰奉答、使公衆咸得了解、惟於奉答之先、有應聲明者兩事、㈠敝會此次通告所根據者、為民國九年三月農商部第三百號訓令、對於商會法第二十四條、限制連任之解釋、質言之、敝會奉行主管部解釋商會法之通令、即係奉行商會法、法律遇有疑義時、例須請求明瞭之解釋、而此項解釋、在未經取消或變更以前、當然認為法文之真意、絕不能當此項部令為係命令、非法律、至通告中所引之蘇省事務所函、不過根據部令、而加以詳密之規定、且由該所於民國十年、呈請大理院解釋、認為確當立案、故敝會通告之根據、為民國九年三月間及十年六月間農商部及大理院對於商會法第二十四條之解釋、絕非商人團體間互相約定之辦法、茲錄部令原文如下、『會長副會長與會董、名稱既殊、職務權限、亦各不同、依商會法第二十四條之規定、其任期當然不能合算、嗣後各商會於改選之時、所有會長副會長及會董職任、應即各歸各算、從前有因合算爭執、另行選定者、亦應照此辦理、以歸一律、而免爭端』㈡敝會通告、諒先生亦所記憶、茲再就尊函所指疑問、奉答如下、㈠會長會董任期、照部令既係各別計算、則二次任滿之會董、當然有選舉會長之權利、會論謂會長由會董產出、既無被選會董之資格、何以有選舉被選舉會長之權利、惟按照條文解釋、當選與連任、係屬兩事、則不得聯任、自不能即指為不得再行當選、故會董於互選完畢後、即行退出、自與商會法第二十四條毫無抵觸、會商將任期各別計算及當選與聯任係屬兩事之緊要關鍵、忽略看過、所以種種疑問、將由此而起、㈡甲點所舉之例、不成問題、蓋二次任滿之會董、被選會長、既係任期各別計算、則會長之任期、應從被選為會長時另行起算、不能指為第三次被選舉會長也、乙點所舉之例、亦不成問題、蓋會董中途推補、而下屆不當選者、當有如會函所舉情事、條文祇限制不得聯任、並非會董不得中途補入也、㈢敝會所依據者、為商會法及農商部大理院聲明第一節、茲不再贅、匆促奉復、即請亮察是荷云云、

穆藕初昨為總商會任滿之會董選舉會長事、致總商會函云、會長先生台鑒、頃閱本日申報、敬悉貴會通告、根據參政院決商會法、並中華全國商會聯合會贛省事務所抄送覆廣州總商會函、末謂右列任滿之會董、雖不連任、仍可當選選舉被選舉會長之權、深滋疑慮、玥既非會董、又非會員、本可不必顧問、且商界人才綦少、會長頗難其選、當局苦衷、本應曲諒、惟商人素重信用、而信用之充分與否、全視辦事之合法與否而定之、苟悖於法、信用亦因之而破產、影響於商業者甚大、推現素昧於商法、貴會此項通告之合法與否、玥未敢必、故有疑問三則、請解釋之、以釋羣疑、並以供富於商法學識者一研究之、㈠會長由會董產出、二次任滿之會董、既無再進行被選會董之資格、是否仍享有選舉被選舉會長之權利、㈡設使二次任滿之會董、依法應享有選舉被選舉會長之權利、則又發生兩疑點、（甲）此屆二次任滿之會董、是否享有三次選舉被選舉會長之權利、（乙）此屆二次任滿之會董、俟會長選出、依法退出後、另行推補、而此項推補之會董、設使下屆不當選、則此項推補會董之選舉被選舉會長之權利、是否剝削盡淨、抑或准其下屆額外授以選舉被選舉會長之權利、㈢商會所依據者、是否參政院議決之商會法、或此項商會法外、另有可以依據之各省商會事務所函稿、公等為商業重要份子、商法素所研究、務請明以示人、藉增商人之智識、事關公益、乞弗吝賜教為荷、專此並頌大安、穆湘玥謹啓、

水利協會請協助測量工程

吳淞江水利協會正會長方椒伯、副會長李味青、前將擬就之協會簡章、分呈省道縣各機關、及江蘇特派交涉公署、請予備案、該會又于六月一日起、已派工程師李昌祚率領測量人員、在新閘橋東、開始分段測量吳淞江開挖工程、而日來每有各種往來船隻、不遵指揮、阻礙職務於工程上頗感困難、故昨日該會又函請江蘇交涉公署轉函理船廳、請予協助、聞許特派交涉員、業已據情轉函江海關監督查照辦理矣、

日本華僑為排華案之呼籲

駐日華僑聯合會會長林文昭近為日政府排斥華僑、特託郝兆先來滬向各團體各機關報告情形、請求一致力爭、並攜有致上海對日市民大會國民對日外交大會、上海總商會等機關函云、敬啓者、近因日本政府排斥華僑上陸種種苛待、毫無理由、本會迭向日本當局交涉、尙未解決、本會各省代表議決委託文昭回華呼籲、惟因會務羈身、不克遠離、特此敬託郝兆先君、向吾華國內各同胞各團體各機關報告情形、請求同胞一致力爭、警告日本政府、取消苛例、平等待遇、並督促華政府、嚴重交涉、俾中日兩國免致因此而起糾紛也、此致上海對日市民大會、國民對日外交大會、上海總商會、上海工商學報各團體、駐日華僑聯合會會長、六月二日林文照、

外交會反對兩外交案通電

本埠貴州路六十九號國民對日外交大會、昨日根據日前議案、發表反對北京政府所進行之德發債票、及金佛郎兩案之通電云、全國各報館各公團轉各界同胞公鑒、迭年以來、北京政府、所倒行逆施之政策、不勝枚舉、茲復以舉國所反對之金佛郎、及迭經宣佈無效之德發債票兩案、違反公意、積極進行、名為解決外交案件、實乃希圖騙取自豐、倘任其告成、則不但國祭受莫大之損失、且將予各國以先例、後患之來、不知伊於胡底、想我各界同胞、熱心愛國、不後於人、對於北庭當局、祇知猥瑣牟欵、以供需求、毫不顧及國祭之自私自利政策、自應一致反對、敝會雖專為對日而設、但於與國無益而有害之事實、無論任何方面、不畏强權、表示主張、用特電達、諒荷同情、國民對日外交大會微印、

昨續到美飛機攝影（二）

（心心照相館攝贈）

國民外交會通電

▲主張無條件收回會審公廨

上海會審公廨一案、本埠各界力爭無條件收回、各代表在北京討論各情已誌各報、本埠貴州路國民對日外交大會對於此案之主張特通電各界力爭文云、各報館各團體暨全國國民均鑒、上海公共會審公廨係根據前清同治七年洋涇浜設官會審章程而設置、審判權限、規定詳明、至辛亥革興、公廨大權完全操諸外人之手、獨斷專行威權無上、訴訟標準、悉憑通譯、答辯之權、操諸律師、觸法者既無一定之罰則、負訴者又無上控之機關、一審終了難寃莫白、滬上為中外通商中心之地、乃有此不中不外之特制官廨之存在、不僅國人蒙羞、亦為素揭法治旗幟之各國所認為不當也、故收回會審公廨、時機不可再緩、且經葬府會議議決有案、收回會審公廨、當然之原則、無所謂條件、更無所謂發展商埠與租界之要求也、尙望國人羣起㕘謀、據理力爭、誠如林君長民所謂外交成功、恒以國民運動為後盾、京會代表將次返滬、則吾國人在此時期應如何可以達到收回之目的、及研究如何收回之準備、統祈國人努力振拔、聯合進行、民國幸甚、國民幸甚、上海國民對日外交大會叩微、

上海匯豐銀行及虹口分行告白

總行設在香港分行設在廈門[illegible]紐約北京[illegible]切銀行應辦事宜○本行[illegible]

啓者本行股本洋五千萬元收足股本洋二千萬元公積金英金四百五十萬磅洋二千四百五十萬元[illegible]

民國十年四月一日

納稅會覆愛克界商聯會函

納稅華人會、因愛克界商界聯合會對於此次納稅人會辦理選舉、有意見發表、日前特覆函具覆、原函云、逕啓者、昨展大函、祇悉一是、敝會此次辦理選舉、以人手缺乏、會商請理事朱庶石君、每日撥冗二小時到會襄助、事屬純盡義務、既無私利於其間、而內部辦事各有職責、亦無所謂包辦、昨接朱君函告、不願繼續擔任矣、至敝會辦理名事、向主公開、此次貴會推派代表監視辦選人員、為慎重選政起見、得悉之餘、無任歡迎、一俟選舉名冊、編造完竣後、則當函請貴代表到會、逐一審查、以昭審慎、而示公開、特此函復、惟祈察照、此致上海公共租界納稅華人會啓、六月四日、

商總聯會議董會紀

本埠各路商界總聯合會、前晚七時開議董會、錢龍章主席、決議事項如下、㈠議董蔣夢芸張振遠等建議挽留公廨正會審官關炯之案、決直接致函關君、並推代表面洽、㈡福建路議董鄔志豪為盜劫該路商店事、函請華顧問、向工部局警務處會商防範辦法、並須在端午節邊加派探警梭巡、一致通過、㈢華人納稅會本屆選舉事關市民選權、本會徇各分會之請、在上次會期推定四代表、監視手續、以重選政、決由本會通知各代表、逐日出席監視、㈣核定會董暨名譽會董證書式樣、末復討論其他要案而散、茲將通函錄下、㈠致華顧問函云、逕啓者、案准福建路漢口路先後函稱、略謂敝路近年市廛比櫛、行人衆多、不意近來盜匪猖獗、膽敢於本月三日薄暮時、從本路至漢口路連刦商店兩戶、詳情已載本埠各報、惟本路商店衆多、聞此警訊、不免咸有戒心、故於本日集會討論、僉謂此風一開、匪胆愈壯、欲期有備無患、非請捕房加派巡捕十名、常川梭巡、不足以保安全、當塲決議各等情到會、據函前因、敝會即慎重討論、以如斯繁盛之區、而犯案又在七八時間、該盜胆大妄為、不法已極、茲事關係商業安危、尤為重大、而又時屆端午、添增警捕、更為重要、伏祈五顧問迅與工部局警務處接洽辦法、准予施行、以保商務、而維治安、不勝迫切待命之至、此肅祇頌公綏、上海各路商界總聯合會謹啓、六月五日、㈡致[illegible]函云、逕啓者、本屆納稅華人會選舉期間、轉瞬即至、祇緣該會內部辦事人、外間啧有煩言、公團殊有未滿、曾經各路聯會先後提出設法糾正各等在案、旋經本會於上次議董會決議公派代表四人蒞會、藉資監視、先生亦在被推之列、請涖該會、逐日監視選舉辦法、藉杜流弊、免蹈覆轍、事關選政、幸毋放棄、相應函達、至希察核施行、此肅祇頌公綏、代表四人趙南公、陳翊廷、鄔志豪、李澤源、上海各路商界總聯合會謹啓、

省教育會今日開幹事常會

江蘇省教育會、將於六日下午五時、舉行幹事常會、茲錄其議案如下、待議事件、一件、理科研究會來函、擬附初中自然教員暑期講習會、附到簡章請轉呈省廳撥助千五百元、一件、王守成來函、十一年畢業於東吳大學、得生物學碩士學位、請轉請省長補予官費、准張君美留學、報告事件、一件、報告江蘇縣議會聯合會艷代電知電、請軍民兩長維持禁採軍米成案、一件、報告湖南教育司函寄十年度學校一覽表一分云、

閘北教育會問題之調解

閘北教育會、去歲由閘北地方自治籌備會發起組織滬北市教育會、當經開會成立、選定職員、嗣另有人組織閘北市教育會、亦經徵求會員、後雙方呈請立案、官廳以既有紛歧均未批准、雙方延宕、均未能有所進行、現省長公署方面、派省視學陸規亮來滬、調查閘北方面、究竟有無設立教育會之必要、據陸意見、以為閘北地方甚廣、雙方果能從事調解、未始無利、故擬向雙方調解、開滬北市教育會方面、昨日下午五時曾開職員會議、到者十七人、由會長朱和鈞報告情形後、經衆討論、對於陸規亮意旨、表示容納、惟如何辦法及手續、則請陸繼續表明磋商、又閘北市教育會、今日亦將開會云、

中外航輪新聞彙誌

▲青島之貿易狀況　膠澳港務、自歸吾國接收以來、對外貿易、不甚起色、四月下旬之到青島輪船、計裝運入貨物為二萬四千二百六十五噸、又三、比較去年增一千八百九十三噸、又五、至於由青島運出之貨物、共計一萬五千二百六十三噸、又五、較去歲同時減少五千六百十一噸之多、出口貨之減少係生油啤酒兩項、載入歐美國者、在此十天中、比較減少有四千四百餘噸、而輸往南滿香港則亦減少五百三十噸、又裝至日本則鷄子項最為減跌、較上年減一千六百噸之夥、至於進口貨之增多、今已查明為木料與日本煤兩項占最多、達一千一百十三噸之多云、

▲美海軍司令來華　美國海軍部、現因駐亞之遠東艦隊、各艦正在開辦呂宋海軍軍港、而赴渤海、部中特派海軍中將司令官安希霍氏、來華赴菲島與華盛頓提督洽商要事、安希霍司令、昨已搭乘太平洋公司郵船林肯輪來華、在滬留一天、今日已往菲島矣、

▲日郵船特別減價　日本郵船公司之上海長崎神戶往內之兩聯絡船、一日上海、一名長崎、今該社因夏季日屆、上海中西人士之赴日本遊歷避暑者甚多、故特訂由日夏季特別來回聯行之減價票、以頭等室為度、而規定以上海丸長崎丸兩輪之B級頭等室、計分兩種價目如後、昨已通告來滬、即定昨日始行、以九十天為有效期間、而票價以滬幣計收、新價列下表、

（往地）	（甲一）等價	（乙一）等價	（往地）	（甲一）等價	（乙一）等價
長崎	七五元	六〇元	門司	九〇元	七五元
神戶	一二〇元	一〇五元	橫濱	一三五元	一二〇元

以上均為來回票價目、若單程及三等價均照原價云、

▲新絲茶運印不多　新絲新茶上市後、印度之孟買、合因購者雖有、而貨色不多、本年以天時陰雨太久、新茶之上市、擬朝亦遲延矣、本星期六之大英公司輪雪西利號出口、上海有新湖絲二百件、新茶葉三百箱、裝入印度之孟買、大抵三禮拜後可以增多云、

海盜搶刦洪長和釣船駭聞

▲損失三萬餘金　▲並擄去船伙一人

萬通號之洪長和釣船、此次由申裝祥裕仁大等號之花紗、開往福建、於上月廿七日、駛在銅沙洋面、突來紅頭盜船兩艘、盜黨二十餘人、皆操溫台州口音、手執大刀、上船搶刦、見無現洋、將所裝之花紗、盡行刦去、共值三萬餘金、當時鄒卸吳昧祥與其抗拒、被盜打破頭額等處、某來申報告號主云、

楊樹浦前晚發現搶刦案

楊樹浦陳家弄鄉民陳鴻林家、於前晚夜半二時許、突來大帮盜匪十餘人、破門入內、直達陳之臥室、各出利刃兇器、向事主嚇禁聲張、翻箱倒篋、將所有銀洋金銀首飾衣服、搜刦一空、呼嘯而逸、迨該管楊樹浦捕房聞警、立飭中西包探馳往兜拏、奈盜匪早已遠遁、該探即向事主詢問盜黨面貌服式、遂歸稟捕頭、諭分事主開具失單、轉禀麥警務長、通飭各捕房、一體踩緝贓盜、務獲解辦、

大來典被盜案之昨訊

▲正凶已在揚州弋獲

山海關路大來典、上月被盜搶刦、并刀斃店主楊少舫一案、迭誌本報、茲悉昨日徽寧同鄉會、接江都縣瓜洲鎭警察分所所長吳囑園氏來函、謂正凶業已就獲、失踪學徒、亦連同破獲、原函如下、逕啓者、山海關路盜益里六百七十五號大來典被刦、及斃串主楊少舫一案、已於夏歷四月二十八日、在瓜洲由敝處長警獲到該案內正犯秉明年一名、訊明供認不諱、同時並將該典學徒汪毓旺即汪舉讓（父名金水、叔名銀水、現年十四歲、休寧人、家住原籍城外萬安街、吳家祠堂斜對門、）尋得、已於五月一日、解送江都縣公署訊辦、（該學徒在縣收留）並於前日以私人資格、函託上海縣熊警佐、飭探通知該家屬來揚具領、不知達到否、捧閱四月十八日報載告白知貴會有懸賞尋人之登載、益見該家屬盼子情殷、特先函奉告、云云、該會已轉知該家屬呈報捕房、聞已派捕前往迎提嚴辦、所有賞格、俟該徒到申後、再行撥付云、又一消息云、山海關路盜益里大來典、於上月十四號夜半、被男女盜二人侵入、刦去衣服飾物、並戕斃該典主楊少舫、（即傳書）而該典十四歲學徒、亦同時不知何往、當經捕房獨獲女盜汪高氏、解奉公共公廨訊押、並將該典暫行發封、詳情已誌本報、茲悉死者楊少舫之妻金氏、於前日由徽州乘車來滬、投徽寧同鄉會、請求援助、昨晨由捕房將汪高氏解請續訊、徽寧同鄉會亦派代表

小腸疝氣　天下獨步　良方
疝氣之症，皆由寒濕……本藥房心存濟世，覓得異人傳授良方，製此丸……每盒洋一元……外加郵費二角
上海三馬路大新街對面　香港鍊雲藥房

吳敏生，偕戶妻金氏到廨，據包探張桂生、西探奎爾相繼上堂，請求展期，因手續尚未完備，繼由徽甯同鄉會代表吳敏生上堂，要求准將大來典啟封，俾可清理，並願具結，而捕房以該典尚有股東孫禰周，請暫緩啟封，與又稱孫非該押店股東，實係債權云云，關讞君核供，商諸美領雅君，判被告還押，候改期下禮拜二再訊，

●大批拐犯昨日提解到滬

昨日上午十時許，太古公司湖北輪船，由廈門載來大批男女拐匪十二名，及被拐婦孺二十一名，泊於十六舖寶紹碼頭外灘浦中，淞滬警廳水巡隊，因接廈門警所密電，特派全體長警，前往守候，而海關水巡捕房，事先接到救濟會電話，亦派中西探捕前往照料，待該輪下椗時，一方因管轄問題，爭先上輪迎提，略起齟齬，旋經水巡捕房胡捕頭，及水巡隊潘隊長，聞信趕到，雙方辯論結果，因該輪屬於英商，由胡捕頭督同探捕登輪，囑令船主啟開艙門，將該拐匪及被拐婦孺等，逐一提出，然後轉交與潘隊長，運上小輪登岸，握別而散，茲將拐匪姓名，鈔錄於後，趙楊氏、五十歲，河南周家口人，丁李氏四十八歲懷遠人，張楊氏五十七常州，朱周氏三十五常熟，楊朱氏三十六壽州，高耿氏三十南京，朱馬氏五十四揚州，駱于氏五十四松江，陳阿毛四十二蘇州，楊趙氏三十七鳳陽，楊明發三十四壽州，耿學忠四十壽州，被拐婦孺張王氏二十三睢寧，張小英十八常州，小蓮子丁阿寶丁小紅楊春海劉□喜楊招弟朱大了頭張杭英朱阿五張玉根楊阿毛招弟陳林弟趙順徐鴨子徐根小弟無名男小孩，又一函云本埠中國救濟婦孺會，日前電請廈門中西官廳，破獲台東丸大批拐案，業經該會派探赴廈迎提，已將拐犯十四名，被拐小孩十九名，一併引渡搭湖北於昨晨六時到申，事爲松滬護軍使所聞，當飭淞滬警察廳水陸巡警派警乘輪協提至軍署，嚴訊懲辦，備受虐待，慘無人道，筆難盡述，昨日該會又派偵探王緯文廣占順，在奉天輪破獲拐案一起，被拐女子吳阿琴，聲稱常熟人，年十八歲，已許配婆家，被李志清劉卜氏等誘拐，騙上奉天輪，帶往天津等語，該拐匪等已解檢廳押辦，被拐女子，已送救濟婦孺會留養云，

●福建路防禦盜匪之請求

▲要求捕房加派警捕

本埠福建路商界聯合會，因本月二號，薄暮時，本路至漢口路之間，被盜匪連刦兩次，以致各商店咸有戒心，故於前日下午七時集會討論，到者均爲本路各大商店，公推正會長主席，先討論防衛盜匪辦法，衆以本路爲租界極繁盛區域，竟有一晚兩刦之事，嗣後各商店能不人人自危，現在惟有請捕房加派本路巡捕十名，常川梭巡，以保公共安全，再防盜之法，猶宜嚴密戒備，如地方一有警信，必有一種報警之法，使馬路巡捕聞警掩捕，匪徒即無由脫逃，最好裝設警鐘警鈴，可請捕房酌量採用，不過用之宜愼耳，議決提議總聯合會，從速致函納稅華人會，請五顧問建議工部局，要求加派本路巡捕十名，以維地方治安，並請採用警鈴，以期報警迅速，議畢，略討論他事而散，致總聯合會書錄下，各路商界總聯合會、諸議董先生公鑒，敬啟者，查敝路近年市廛櫛比，行人衆多，似此繁盛之區，斷不虞有盜匪搶刦之事，不意近來盜匪猖獗，竟敢於本月二日薄暮時，從本路至漢口路，連刦商店兩戶，詳情已載各報，本路商店衆多，聞此警訊，不免咸有戒心，故於本日集會討論，僉謂此風一開，匪膽愈熾，欲期有備無患，非請捕房加派巡捕，常川梭巡，不足以保安全，故一致議決，公懇貴會從速致函納稅華人會，請五顧問向工部局建議，務請加派本路巡捕十名，常川梭巡，以維地方治安，並請酌量裝設警鈴，以期報警迅速，而免匪徒臨時脫逃，事關商界公共安寧，幸即據情轉達，至級公誼，此致，並頌公綏，福建路商界聯合會，

●律師公會代表今日可抵滬

上海律師公會推舉之赴京交涉收回滬公廨代表李祖虞君，在京與外交司法兩部接洽一切，業已事畢，預電本埠知友，謂於四日出京南下，大約今日可能抵滬，上海律師公會得悉後，特於八日開三十五次評議會，預備東遊李代表，於是日出席報告在京接洽經過情形云，

●新委烟酒分局長將蒞滬接差

江蘇二區烟酒事務分局局長季銘文，自承辦該局征收事宜，已經五六年，對於征稅及比較上，除已增加外，辦理尚稱得手，現聞新任蘇省煙酒事務局長，對於所有各屬區局人員，均須更易人地相宜者辦理，惟上海二區烟酒事務分局，經征稅餉，關係重要，且該季局長已繼續承辦，適屆期滿，應行更替，故已委任孫某，將於日內來滬接差云，

●提欵省委回省復命

蘇財政廳，因端節政費浩繁，需欵孔亟，曾分委專員，往各縣守提解欵，連日各委均紛紛回省復命，上海區提欵委員夏敬德，日昨亦已公畢，轉道奉賢、急歸南京銷差云，

●南工巡局覆市議事會函

▲爲辦明擅更路綫案

上海市議事會，日前開會時，緊急動議，滬南工巡捐局路政處，擅更路綫一案，當經議決，交市董事會查案核辦，嗣由市董事會函請工巡捐局，查覆在案，昨日該會接到南工巡捐局復函云，逕復者，案准貴會函開，准市議會議長函開，本月二十六日，開會議決，緊急動議，工巡捐局路政處擅更路綫案一件，並附抄公民張聽華節略，囑爲查詢前來，合行函達，並錄節略原文，即希察照，目前開築此路，是否爲路圖所規定，有無議決之案，並希示復，以憑轉復等因，並附抄公民張稟一件，准此查此案前接李佑之先生來函，並附遞張姓呈同前由到局，當查張姓出讞，住於桃園路，該路路線曾於上年十月二日，經董事會議決，改爲三丈，此次敝局興工推放，係照原案辦理，並非附近業戶私行開築，業將上述情形，於五月十七日，分別函復批示各在案，今閱張姓節略所稱呈上多日，擱置不答等語，殊不符合，准函前因，相應查案函復，即希察照，轉致爲荷，

●紗稅征收局裁減員役

上海紗稅征收專局局長李國琦，現因承辦局務一年期滿，經江蘇嚴財廳長令知，着加增比較稅銀五萬二千兩，仍行繼續，並着將征收事宜，大加整頓，以裕稅源等因，該局長奉令已遵照加增比較稅額，[illegible]除更調不力者外，其無甚重要之員役，均須裁減，以節靡費云，

●閩同鄉會請禁勒索苛捐電

旅滬閩同鄉會，昨因南港公民來電縷述閩侯戈知事派員向各鄉借欵，額外需索，民命難堪，特轉電閩當局請爲制止，電云，（銜略）據南港公民電稱，閩侯縣借欵委員林翔孫林寶坤等在南港額外苛索，拍縛毆打，自毀誣害，激動公憤，全區罷市，請迅電軍民兩長辦等語，查自軍興後，勸捐苛派，商民已不堪命，而此次借欵名目，尤爲新穎，可謂愈出愈奇，戈知事蒞任未久，當借題需索，借欵之舉，業經商民反對，奉令取銷，何以復有前案發生，務懇先行制止，一面嚴查究懲，以平衆憤而安閭閻，旅滬福建同鄉會江，

●韓商會發展在華貿易建議

朝鮮全國商會聯合會，現建議在滬設立一中韓貿易機關，幷於釜山設支部，定名爲中國貿易協會，其主要事務如下，㈠編造中韓貿易報告，㈡代查會員委托之工商事項，㈢發展韓商在華貿易，㈣監督在華商業公司，㈤調解在華韓商之爭執，㈥其他關於貿易事項云，

●硝酸曹達進口稅不能暫免

駐滬智利國領事，前函江蘇特派交涉公署，請轉函江海關將硝酸曹達暫免進口稅五年，茲悉姚監督函復交涉公署，以智利國所產硝酸曹達，從未因其補助農業，奉准免稅進口有案，此外物品，不乏堪作肥料者，若逐一請免，未免有妨國課，智利領事所請，似未便爲其轉呈核辦云，

●拆讓妨害路線房屋之請求

閘北救火聯合會，昨致滬北工巡捐局函云，敬啟者，頃據敝轄二段救火會函稱，竊謂新民路旱橋境即順徵里廣式房子轉角一帶，馬路異常狹窄，行旅往來，頗感不便，且於敝會車輛，出入，尤多妨碍，自上年九月二十八日下午十時火警後，迄未翻造，路線亦未讓進，相應函達貴會，請煩查照，迅即轉函滬北工巡捐局令飭該業主升順公司，將廣式房屋收進一丈餘尺，以維路政等因據此，查該處房屋確碍交通，自去秋火警，應照貴局公布規定路線辦理，該線當在讓路之列，務希貴局飭令該業主將廣式房子，收進丈餘以維路政，而利交通，至紉公誼云，

●滬西日人建塔案近訊

滬西勞勃生路，日人建築紀念塔案，曾由地主潘竹亭，分呈交涉署，商界總聯合會及華顧問等，分向工部局轉請取銷，以全公道，工部局因此案關係重要，對於日人要求，迄今尚在考慮之中，並未核准，故前途亦無意再建云，

●美僑將籌備國慶紀念

文匯報云，七月四日，爲美國國慶紀念，此次由本埠美商會發起，分致各美僑，籌集鉅數之捐欵，以備舉行大規模之慶祝云，

●閘北救火會致警廳函

閘北救火聯合會，昨致淞滬警廳函云，敬啟者，敝會迭據各段救火會會員面稱，邇來閘北地方，每遇火警，崗警並未報警，即偶爾報警，亦甚遲延，致成巨災，且在警場，並不阻止便衣人進出，以致救火會員，幾無立足之地，對於救火進行，殊感不便，又如救火車輛馳行所在，崗警本應指揮其他車輛行人避讓，今未照辦，恐多接觸之虞，以上數點，極關重要，敝會曾經一再函請，深懼日久漸忘，爲特再行函請鈞廳通令閘北各區署所崗，一體照辦，或于教練教操之時，剴切曉諭，俾崗警知悉，分別辦理，至紉公誼云云，

●車警署對於午節之防務

南市第一區警察署及一區一分駐所署長署員等，均以今日爲舊歷端陽佳節，商界上客業行商，俱有結束賬欵之習慣，其收帳夥友攜帶銀洋鈔票經過道途，恐有匪徒乘機搶擄，自應預加防備，實行保護，故已分別撥派巡邏班長警，分駐各要道，日夜巡邏，周歷各處，頗形嚴密云，

又駐滬京師憲兵第三營張營長，以今日爲端陽令節，華界城隍廟一帶，[illegible]巡邏，以資彈壓，昨特令第[illegible]連長，及第十連趙連長，着於今日分派憲兵馳往各處游戲場，並各戲園，妥爲巡查，以保治安云，

●江灣百零九次賽馬之預測

第一次	一	英格飛	Englefield
	二	四及立司	Pugilist
	三	沙軋伞亭	Sir Galahad
第二次	一	三勿來	Symphony
	二	墨西哥麥兩	Mexican Money
	三	地古倫	The Koulan
第三次	一	拍賣歇浦	Primatoship
	二	倍倍愛司	Baby Eyes
	三	卡惠廿	Kewiki
第四次	一	考弗來脫	Covellite
	二	阿太門	Ataman
	三	利來興歇浦	Relationship
第五次	一	潑倫登	Flumpton
	二	生少歇浦	Censorship
	三	阿拉休來	Irish Lad
第六次	一	福司蘭	Forestland
	二	勝來司帶	Century Star
	三	火龍	Fiery Dragon
第七次	一	雪物司寶	Silver Spun
	二	地密特蒙	The Midnight Moon
	三	及克亞蘭頓	Jack-O-Lantern
第八次	一	金菊	GoldenChrysathemum
	二	潑利末歇浦	Premiership
	三	紐約城	City of Newyork
第九次	一	等待郎來	Daddy Long Legs
	二	抱兜蘭	Borderland
	三	老文司考脫	Ravenscroft
第十次	一	識利富斯	Three Fours
	二	綠菊	Green Chrysathemum
	三	英吉利麥兩	English Money
第十一次	一	克必拉愛司	Capalla Eyes
	二	立司納脫	Niccolite
	三	黃龍	Yellow Dragon

●警廳長通令嚴查軍用品

淞滬警察廳長陸榮籛，昨日通令所屬各區署隊文云，案查槍械子彈，爲軍用物品，近來各省派委來滬訂購執有護照起運者，爲數甚夥，然事前並未來廳報告，本廳亦因未奉行知，殊屬漫無稽考，嗣後各署所隊，如有查見大批軍用鎗彈，或個人攜帶防衛軍械，即執有各軍事長官護照者，亦必暫留報廳，以憑核辦，此等辦法，係屬鄭重起見，務各實力奉行，有厚望焉，除分令外，合行令仰該署長等，遵照辦理云，

●倍開爾路兇殺案續訊

住居楊樹浦倍開爾路一千三百六十四號門牌之嵊縣人馬名揚，於上月十三號夜，被人開鎗謀斃，將尸裝入白皮箱中，經二房東婦人王黃氏報捕派探前往，拏獲馬金榮馬謝氏（即金謝氏）相吳氏三名，抄出實彈手槍等物，一併解奉公共公廨訊押，各情已迭詳本報，昨日下午又經李襄讞與英領韋君續訊，捕房派華探目楊阿泉包探陳儒海等，將男女三犯帶案，據被告相吳氏供稱，在馬名揚處爲傭，祇二十六天，是晚十時許，我在臥床上聞鎗聲一響，我欲下樓，被第一被告（指馬金榮）攔住禁止聲張，至天明時，馬金榮叫我起身，洗濯地板上血跡後，同第二被告（指馬謝氏）出外買菜回來，見捕房中西包探，正在搜查，此皮箱我見馬金榮肩負來家，手槍我未見過等語，詰之馬謝氏供，馬金榮係我夫馬名揚之堂弟，我於去年十二月十二日，被馬名揚在紹興地方，誘來上海同居，馬朝出晚歸，是晚十時，我從睡夢中聞槍聲驚醒，又睡至天明時起身，並未見有死尸，我夫於早晨五點鐘出外，死者並非我丈夫，想係我夫朋友，姓名不知，其人亦未見過，此白皮箱於八時許，由馬金榮買來，我未帮同將尸裝入箱內求宥，質之馬金榮供稱，一月前由紹興來滬，我叫我堂兄馬名揚回家種田，名揚前充兵士，不知因何逃來上海，我來滬與名揚及謝氏同居天通菴路，於本年三月二十六日，遷居於倍開爾路，屋相吳氏爲傭，名揚與馬謝氏，同居前樓，我住後樓，是晚十時許，在床上聞堂兄名揚敲門，我即叫傭婦去開，婁該死尸裝入白皮箱內，其時謝氏睡在床上，天明時名揚叫傭婦將地板上血跡洗去，手槍想係死者所帶，欲謀名揚，反被名揚奪下，將死者擊斃，名揚於五點鐘出外，白皮箱係名揚令我去買來裝衣服，我與名揚均非強盜求察，捕房代表梅脫蘭與馬金榮義務代表璧維德兩律師，相繼向三被告鞫詰一過，中西官判下禮拜三九時半再訊，

●工團聯合會委員會議

工團聯合會，昨日下午在會內，開執行委員會，詹敬伯主席，議案如下，㈠歡迎京漢路工代表張德惠，幷請其報告楊德甫周天元、許白昊、黃子章、羅海臣五位工友在洛陽被害情形，㈡決定本會根本主張，及此後對於時局應持態度，尚有郭敬徐錫麟、宋子平等一致主張，除根本主張，自以謀工人利益爲前提，勿庸討論外，對于時局應極力反抗一般强盜軍閥在日下凡有反抗惡政府者，皆當引爲友，以成聯合戰線，主席付表決，全體贊成，㈢改組出版物，重申宣言，無討論即根據上次表決辦理，㈣補推缺職委員，當推出郭敬爲會務正主任，劉星吾爲文牘正主任，宋子平爲衛生副主任，張德惠爲組織副主任，㈤整頓會務，㈥臨時動議，通過呼籲京漢路工友楊德甫等五工友在洛被吳佩孚殘害之通電，陳國樑提出蘇米弛禁問題，衆無異議，即推文書股起草，六時餘議畢散會，

●徽甯同鄉會開會紀

徽甯旅滬同鄉會，昨日開會，汪禹丞主席，首議大來典被事主楊少華被盜刦斃，現其妻楊金氏來申，請求本會援助，經衆討論，關於兇手，業已在押拿獲，不日即可迎提來申，當函請公廨從嚴懲辦，至清理店事一層，會中當盡力援助，次議祁門同鄉會來函請求援助磁土案，結果據情函請皖省長，迅賜解決，次討論納稅華人會來函，催繳納稅人名單，結果復函各會員，從速繳會，以便轉送，次討論評議員程水言辭職案，結果復函挽留，次議促進長途汽車案，決定先組委員會從事計議，次由曹志功提議報載旅滬整邦眾店主廣告，謂工人要求加資曾投函本會云云，查本會始終未接任何方面來函，應函更正，結果，登報更正，議畢散會，

●蓬路商聯會召集大會

文監師路工商聯會昨日發出通告云，逕啟者，對於駐廈海軍至本省辦米十萬石，以充軍用，消息傳來，全埠震驚，查米糧出口，早在例禁，倘若准其採辦，難保不藉名朦混，運往國外，價格勢必飛漲，痛切剝膚，即地方治安攸關亦鉅，況值此盜風日熾，搶騙各案，層出不窮，有此重要數案，亟宜籌議善策，消弭禍患，以供當局盡法懲辦，茲定本月八日（星期日）下午八時，開全體大會，討論一切，屆時務希各寶號出席與議爲荷云云，

●甯波同鄉會公餞姜證禪

甯波旅滬同鄉會理事部，於昨日午刻，在該會四樓，設席公餞前鄞縣知事姜證禪君赴紹履新，計到者有會長虞洽卿、理事長李徵五等三十餘人，並請紹興同鄉會宋漢章曹慕管作陪，由該會主任闞建侯烏崖琴二君，殷勤招待，席間觥籌交錯，盛極一時，首由陳良玉致歡送詞，次鄔君志豪演說，次姜知事致答謝詞，次曹慕管君陳述紹興風俗趨勢，請姜知事應時制宜，加以整飭，姜知事亦殷勤致答云，

●學界消息叢載

▲南大歡迎湘參觀團　湖南第一師範學校學生參觀團三十餘人，於本月二日來滬，受南方大學招待，下榻該大學宿舍，前晚該大學湘同學會，開會歡迎，並敦請江亢虎博士講演，赴會者共七十餘人，首由主席報告，並致歡迎詞，次由參觀團答詞，再請江博士登台講演，江博士謂在百年前，上海乃一漁村，今變爲物質精神文明之中心，各地學生，咸來參觀，其因有二，遠因則爲中國文明退步，西洋文明輸入，上海爲西洋文明輸入之要區，近因則爲各地受軍事影響，教育不能發達，學者多集於此，教育隨之，以上二因，皆致各地學生來此參觀之點，然此地教育，實不能滿人意，以本校而論，因受現行經濟制度之壓迫，欲自建築校舍，迄今未果，稍稍設備，亦難如願，不獨本校如此，他校亦然，故教育雖欲獨立，而實則受政治經濟之壓迫云，後該會會員演說者多人，並有該大學及上海大學[illegible]多人相繼演說，

▲商科中學[illegible]　商科中學開辦迄今，已有三年，學生成績，異常優美，不意此次該社董事部，忽然議決將該校停辦，該校學生百餘人，因此事關係學業前途甚大，紛向該校校長楊嘉賓及各教員等，請爲維持，茲經多數教員議決照辦，現在已擇定西門冬青[illegible]儀鳳弄三層樓洋房一所，預備自下學期起，遷入該處，繼續開辦，並將舊有章程大加刪改，並更名爲南市商科中學云，

▲廣肇校友開交誼會　廣肇公學校友會，定於今日（端午節）午後二時，在該校禮堂舉行交誼大會，備有各種新穎之遊藝助興，並於晚間七時半，開演長城公司借來之影片云，

▲復旦中學國語辯論　上海中等學校聯合國語辯論會，復旦中學，亦係發起者之一，近該校與青年會中學，決定於十二號舉行正式辯論，題爲（今日我國之中學生應否參與政治運動）前晚該校先行預賽，預備於十二號上午再與青年會中學舉行正式辯論，又該校學生會，近所組織之週刊社，出版「復旦中學」週刊，編輯及撰稿者俱爲該校學生，內容有言論、研究文藝等等，甚爲豐富，近已出至第六期，由該校門房代售云，

▲中公商大追悼學生　中公商大高級生馬君紹鈺，學績優良，素爲師友交贊，今年春假時，因病返家，詎一病不起，竟於夏歷上月二十五日逝世，昨日該校接得其家書，師友聞之，莫不驚悼，茲定於下星期三（即陽歷六月十一日）在該校禮堂，開追悼會以表哀矜云，

●高等廳令飭復審周三狗妻

周三狗遭陶芝桂用斧砍斃，棄尸平涼路，由捕將陶拘送公堂，申送軍署懲辦，一面地檢廳亦將周妻周陳氏拘案，會奉法官提訊，以無證據，而行將該氏開釋，嗣經尸父周聚奎一再興訴，該氏同謀，申詳上台核示在案，茲悉此案，業經江蘇高檢廳查得周陳氏，對於本案究竟有姦無姦，出入重要，因令飭地檢廳，將周陳氏詳加鞫訊，復候再核等因，車檢長已遵照辦理，

●浦東爛泥渡嚴防盜匪

浦東爛泥渡三區警署署長，以浦東沿浦一帶，廠棧林立，客民叢集，現值盜匪充斥，諸該業與之際，不得不事先防範，以弭隱患，故於前日傳諭各長警，自每晚七至十一時，四時至天明七時止，加班巡邏，所有各渡各要隘加派雙崗，以厚警力，並派巡官李鶴鳴，巡長瑞祥，督幹練長警，於加班時間，輪流檢查行人，如遇五成羣，形跡可疑者，隨時帶署盤詰，以防盜匪匿跡，保地方治安云，

●上海銀行准代領出洋護照

上海銀行旅行部，前函交涉公署，請援案代領出洋護照，經交涉公署呈奉外交部指令內開，該銀行既願完全負定章十二條規定事項之責，經所請援案代領出洋護照一節，可予照准等因，現已由許特派交涉員，函致銀行旅行部查照云，

●戲劇協社將重演英國名劇

戲劇協社改譯英國名劇『少奶奶的扇子』上月在小西門外陸家浜職工教育館公演，計有六次之多，盛上滿座，允推爲自有愛美的戲劇以來所僅有，刻據該社消息，數旬中疊接本外埠各界要求將該劇重行複演，該社志願於各界人士之誠意，勢難婉却，故特定於八日（星期日）下午假座洪宅，舉行該劇劇員會議，俾付公決，劇中飾吳八大人一角之王怡庵君，業已回蜀省親，設劇複演，必須重推，從事練習，刻推演主任洪君正在色相當人材，並聞此次複演案，能得通過，必須將所未盡善之處，加以糾正云云，

●青年會京劇第五次彩排

四川路青年會京劇，成立以來，彩排四次，頗邀內家美，以是社員日益加多，大有蒸蒸日上之勢，茲定本拜六（七號）舉行第五次表演，其劇目爲女起解、李碑、賣馬、南天門、玉堂春、汾河灣等齣，聞該會備有座券，分贈會員，以便依時入座，非會員概不招待云，

尚有本埠新聞載入第四張

京都天寶齋　補腎衍慶丸
……每盒洋……京都天寶齋設上海二馬路中街八十號門牌

太平車行　法大馬路八仙橋東　電話中央五九七七
製造包車　固耐用　價廉物美……如蒙惠顧　不勝歡迎

山水畫法　津梁出版預約
是書乃新安江氏家傳秘本……預約六月半止，定價四元，預約兩元……四個月出版　上海北福建路慶元里拙園書畫發行所　電話北三六八

王開疆大律師
啟黃　上海法租界南陽橋福興里三號　電話中央三千九百四十四

北京大理院　江蘇高等廳　上海地方審判廳　公共會審公廨　與縣地方廳
律師朱樹楨
事務所　老西門外二區警察署對面　接洽處　浙江路寗波路口六十五號　電話四一一五

蘇滬地方審判廳　公共會審公廨
律師劉相
現遷事務所　法界殺牛公司背後安納金路元吉里　蘇州桃花塢騎駝橋東一六八號

大世界南首另開大門出入觀劇者欲遊大世界不另加資

乾坤大劇場導社新劇

大世界舊門仍開 放客便入 看出 電話中央一千三百

價目 花樓包廂 特別包廂 官廳 每位 日戲

朱劍靈 趙笑佛 王夢生 張利聲 朱雙雲 羅笑倩 林如心 顧無爲 張嘯天 李曼英 夏赤鳳 朱詠芬 陳野禪 倪明星 徐寒梅

初五日戲 初五夜戲 日夜准演

野鷄大王

頭本二本兩本併成一本 提早時刻開幕一齊演完

笑舞臺

在廣西路汕頭路口 電話中央一五三

(日戲價目) 月樓四角 特廂三角 特廳三角 頭廳二角 頭廂二角 二等一角

(夜戲價目) 月樓七角 特廂六角 特廳六角 頭廳五角 頭廂三角 二等二角

每逢星期六星期三准演日戲 日戲一時半 夜戲七時半開演

魏笑梅 韓瘦蝶 蕭天呆 陸嘯梧 譚志遠 林雍容 夏天人 鄭正秋 慎愁紅 張冶兒 王无能 馮鍼秀 鄒均同 頓楚蓀 董天民

日夜開演 老林黛玉

天蟾舞臺

常春恒君排積大漢中興 最有價值空前 唯一歷史連台好戲

漢光武 弍本

復國走南陽

准今夜初次啓演

丹桂第一台敦請譚派正宗鬚生

五齡童

初五日演 後部頭本狸貓換太子 夜演 奇冤報 雙齣應時好戲 全部雷峯塔

高百歲 張質彬

日演 後部頭本狸貓換太子 夜演 全部雷峯塔

日演 後部頭本狸貓換太子 夜演 三本鐵公鷄 全部雷峯塔

丹桂第一台敦請二黃青衣花衫

綠牡丹

初五日演 後部頭本狸貓換太子 夜演 應時好戲 全部雷峯塔

劉奎官 郭春華

日演 後部頭本狸貓換太子 夜演 三本鐵公鷄 古城會 相

日演 後部頭本狸貓換太子 夜演 大八鎚 全部雷峯塔

大舞臺

十一本狸貓換太子 十二本狸貓換太子

准初五夜初次新演

大世界

上海西新橋堍 門票小洋二角

中國第一俱樂部

新劇場 揚州班 精舞團 小揚州戲 哈哈笑戲

影戲場 小月來 如鴻聲 金芳臣 金殿英 胡玉梅 蕭月紅 景玉峰 湯林芳 全班九十餘人會演 電光影戲 髦兒京戲

會書場 陸鳳儀 朱少卿 程小舫 張亦蟾 王似泉 張步蟾 夏荷生 綠牡丹 楊家將 大紅袍 雙珠鳳 龍珠 打殿 三笑 描金鳳

京劇場 梁俊鳳 張鴻聲 水上飄 七歲紅 呂靈芝 郭蝶仙 王月亭 謝秋濱 全班九十餘人會演 電光影戲 文武京戲

魔術場 小吉少 四明文戲 大套魔術 精粹國技

共和廳特聘優等名花 文化社 化裝彈詞 會唱京曲崑腔時調

新廳 同慶班 鸚鵡文戲 西洋游藝 化裝蘇灘

乾坤大劇場導社新劇 張利聲 陸野禪 張君天嘯 胡安 顧無爲 林如心 朱詠芬 羅笑倩 趙笑佛 夏赤鳳 全體百數十餘人開演新排名劇

東場 特別口技 男女雙簧 大鼓 京音 家班 女子 女戲法

南場 施家班 顧秀娥 王殿玉 女子曲 特別串 女戲 拉戲 蘇灘

北場 顧梅詠 女宣卷 文武戲法 時事 蘇灘 滑稽 新劇 周期 范星

八坡聽雅至設能廬嘉珍遊體哈奇動院物熊猿等及蘇榮齊色點凡切一藝不羅盡

卦璃精茶陳異小山卉禽育戲哈鏡物博院虎鳥以京大素各細畢一游無搜殆

亦舞臺

六馬路雲南路申江

五月初五日戲大減價 花樓五角 優等官廳五角 特別官廳三角 特別樓廳三角 頭等樓廳二角

劉奇張張陸王張張劉張何吳張蓋李吳何張蓋謝

詩來菊子金少菊德俊蘭秋國紱雅秋鐵庵國叶天德鐵庵雅秋德叶三月

山鳳芬煥龍芳奎四虹本路一虹本打紱山俊天亭

全本白蛇傳 放 提 杰村 霓關 安州 霓關 嚴嵩 鐵 三公 本鷄 南 正天 本門 鐵 四公 鷄

亦舞臺五月初五夜戲大減價

新排好戲初次開演

九擒文天祥

諸君早臨

丹桂第一台五月初五日戲

(價目注意) 特別包廂四角 頭等正廳四角 上層包廂二角 二等正廳二角 三等一角

後部頭本狸貓換太子

丹桂第一臺五月初五夜戲

(價目注意) 特別包廂七角 頭等正廳六角 上層包廂三角 二等正廳二角 三等一角

張潤秋 樊榮卿 劉奎官 郭春華 張質彬 劉五齡童 郭鴻九 筱九春 高百歲 綠牡丹 五齡童 王培秋 張質彬 李翳樓

黃袍 斬古 城會 相 八大鎚 鐵 三公鷄 本 慶利 焦 奇 宪報 全部雷峯塔

共和舞臺男女合演五月初五日戲價目

四花樓 三特包 四官廳 二特廳 一二百十 一二十角 十一層廂

法租界共舞臺 薛銀 小德聲 馬春甫 苗勝春 董俊峯 竹翠茹 曹寶義 粉菊花 羅小寶 張文艷 趙松樵 小桂芳 李少山 金蘭春 王文祥 王榮森 小禿扇 謝祿

四本朱洪武

法租界共舞臺五月初五夜戲大減價

八花樓 六特包 七優廳 五特廳 九三頭 六二二十角 十三層廂

董俊峯 竹翠茹 李桂芳 呂美玉 趙松樵 張文艷 羅小寶 粉菊花 曹寶義 苗勝春 王榮森 小禿扇 王文祥 苗勝春 陳彩霞 粉菊花 呂美玉 張文艷 羅小寶 趙松樵 李桂芳 竹翠茹 金沙山

頭本黃金印 二本黃金印

更新舞台五月初五日戲 [價目]

新北橋北首開封路

七優等月樓 五特別廂廳 三頭等廂廳 一二三等廳 (注意) 北來車輛

李人俊 陳小穆 高秋顰 陳甫 馮志奎 劉 (小三) 楊雙齣 王好戲 張燕庭 楊寶森 王芸芳 李吉 四立麻子 寶森芸芳

白蛇傳 三鐵公 本鷄 砵砂痣 楚霸王 武平貴 回國 家 坡 獨木 (關)

更新舞臺五月初五夜戲 (價目)

一優等月廳 七特別廂廳 四頭等廂廳 二三等廳 注意 北來車輛直達門首免查

李松山 笑 韓琴 佟慶喜 張燕庭 劉四立 陳嵩甫 高(小三)麻子秋顰 王芸芳 楊寶森 李吉瑞 張燕庭 劉四立

寶莊 善喜 大收 關勝 遊龍戲鳳 轅門斬子 全本武家坡 風波亭

天蟾舞臺五月初五日戲 [價目注意]

全部 包公出世 第十一本 第十二本

白蛇傳 狸貓換太子

天蟾舞臺五月初五夜戲

周五寶 馬義 陳月樓 劉松亭 彭春珊 孟鴻茂 于振庭 小楊 猴 王斌 劉芬 小 常衡 春 恒 張銘 武 劉玉 琴 孫瑤 琴 宋玉珊 陳嘉璘 明海山 陳永奎 趙鴻慶 陸紅冰

二本漢光武復國走南陽

新舞臺五月初五日戲(價目)

二等二角 頭等三角 廳廂五角

全本白蛇傳 三本鐵公鷄 九百獻壽 二本天花 頭更

閣瑞生

新舞臺五月初五夜戲 [價目]

二等一角 二等二角 四角 六角

徽欽二帝 頭本 二本

大舞臺五月初五日戲

(價目注意) 全武文藝準演員手好戲

孫少棠 王佳楣 金碧艷 趙東昇 趙竹卿 李勝奎 李瑞亭 趙如泉 毛韻珂 姚俊卿 韓玉卿 張春海 李勝奎 張桂芬 小達子(全本) 殷春虎 孫少堂 劉雨田 孫少昇 趙東 賈璧雲 王佳楣 趙竹卿

二頭本白蛇傳 (三本關公走麥城) [鳳凰山救駕] 三四本白蛇傳

樓下游藝

大舞臺五月初五夜戲

接演 新排 連臺 歷史 戲景 新劇 [價日注意]

姜松亭 張榮奎 劉雨田 孫稚舟 劉坤華 殷春虎 孫少堂 李瑞亭 姚俊卿 金碧艷 毛韻珂 小達子 賈璧雲 趙如泉 張桂芬 韓玉卿 孫慶海 張春奎 李勝山 賈寶昇 趙東卿 趙竹

[十一本狸貓換太子] [十二本狸貓換太子]

樓上游藝

丹桂第一臺五月初六日特煩全班名角准演新排好戲先行露佈

後部頭本

狸貓換太子

日戲初演

醒聲

體育號

No. 65

中國在遠東運動會失敗的原因及其挽救的方法(下)

丁嘉福

㈢宜發達社會體育 中國出席遠東運動會的運動員，大多是學校裏的，社會上非學生的竟極少；以致人才不多，得勝的機會即少了；這是社會體育不發達的害處呀！所以，以後要希望體育發達，運動人才衆多；則第一宜發達社會體育。我校體育系主任，麥克樂先生常說：『社會上非學校裏的人；可以運動的機會，實在是比學生多；可以練習運動的時間，實在是比學生長久；可以做運動員的人，實在是比學生多得多了。旁的事情，且不要說；我們只要看看上海：無聊消遣，悃過時光（不做正事，而虛度光陰；如懶惰人的過日，亦有能使人懶惰的趨勢；這謂之悃過時光。）的戲館，遊戲場，茶館等許多許多，而各處還常有人滿之患。且街路上行走的人，早晚不絕，多得不可勝計；而一致其來往的人，決不是都是有正當事件，而不得不在街路上走的（假使個個人都有正事而在街路上走的，則我敢說中國沒有窮人了。）；則遊惰的人，必定不少！這些人，都是因爲社會體育不發達的緣故，而不知利用空間的時光，來從事體育，謀正當的娛樂消遣，以利益身心；這實是很可惜的！假使那些人，能夠利用這些空間時間來練習運動，則我敢說：社會上產出的運動員，可以比學校裏的多而好。可惜中國現在的社會體育，非但是十分幼稚，竟然是連胚胎的雛形都一點沒有（槪乎言之），人民自然不知體育爲何事了！因此，現在中國社會上的人，大半多以爲體育是學校裏講的，運動是學生做的；我贊非學生，是用不着講什麼體育，什麼運動的！這可以見得中國的體育程度了！我們美國，則社會體育比中國發達得多了；人民於工作之暇，都知運動；故全世界的二個網球大王，都是我們美國社會上的非學生，而其他社會上產出的運動員，其成績也不亞於學生界；可見社會體育的『效率』了，中國現在要求體育發達進步，非提倡社會體育是不成功的：』麥克樂先生的宣論，真真說得透切極了；我們看了，卽可覺悟了嗎？至於發達社會體育的詳細條件，則請參看拙著的『社會體育』。

㈣宜有聯合團體 上面既經說過沒有聯合團體的害處，則聯合團體是很重要的。中國現在的體育團體，名稱確不少，可惜大多是有名無實，不過發發空言的通告，實際是做不出成績的！且當事的人，大多是對於體育外行；那事體自然辦不好了！我以爲關於體育界的聯合團體，每省須有一個（其餘的許多小團體不算）大團體；而幾省的幾個大團體，亦聯合成一個區團體（如華中，華北，華西，華南，華東等分區。）；再由各區團體，共同聯合成一個全國大團體；俾有統系，而資號召。凡關於一省的體育事情，則省團體去措施；凡關於一區的體育事情，則區團體來指揮；凡關於全國的（如開全國大運動會，選派遠東運動會代表等。）體育事情，則全國大團體來號召。凡各處的小團體，須受制於省團體；省團體，則受制於區團體；區團體，則受全國大會的支配；如此，互相通達，互相研究，同氣連枝，共謀體育的發展；則辦事有統系而秩序不亂，發達體育自易了。凡會內辦事人，都須請確有體育經驗，確有研究功夫的担任；務宜實事求是，使體育進步，不可徒具空名，有等於無。聞得現在謀實際(?)的『中華體育協會』，已將成立了，是則中國前途的幸福；願主其事者，本此宗旨而向前進行……。

㈤宜養成運動員的良好資格 運動員要希望得勝，資格是很重要的。宜熟悉運動規則，宜明白各種運動的眞相，宜有深切眞實的練習功夫，宜有鎮靜老練的態度，能夠適應各種環境；這是要在平日養成功的，須有眞眞研究功夫的，方能得到良好的資格。關於這層，俟當爲文詳細的研究，現不贅。

㈥宜注意於平日提倡 上面既經說過，平日不注意提倡，而『急來抱佛脚』是沒有用的；那末，我們要求體育發達，運動成績進步，自然應該有平日注意提倡的了。提倡的法子，不過宜傳鼓吹，若手從事練習而已。現在下屆遠東運動會，尚有一年；願全國明白的人，羣起提倡，大家放出『臥薪嘗膽，誓雪國恥』的精神出來；則下屆遠東運動會，必有得勝利的希望了。

㈦宜合宜的安置運動員 去年既爲管理運動員不得法而受影響，則以後自宜特別安置運動員；凡運動員的起居飲食，都宜確切的合於衛生；凡有妨礙運動員健康的，便當極力排除；務宜設法增進運動員的健康爲要。這不特在開運動會的時候，應該如此；就是在平時，也應該這樣的。

上面所說的，不過是幾種重要條件，其他尙多，姑從畧。惟這幾種，實爲發達體育的先決問題，固不僅是對於遠東運動會應該如此的。所以，這幾個問題解決了，其他無論什麼問題，也可『迎刃而解』了。我們要求以後遠東運動會，中國獲得勝利的；則請大家照此而實行，不要仍不覺悟；則此文爲不虛了。

十三.五.十八.草於國立東南大學體育館。

注意小學體育

史元

轟轟烈烈在武昌舉行的全國運動會，已經閉幕了，我記得去年遠東運動會我國失敗歸來，一般熱心提倡體育的人們，遂發起重開全國運動會；預備在第七次遠東運動會裏奪得錦標；這種辦法從表面上看來，可算是很好的現象，其實這種治標不治本的辦法，收效是很少的；我們試看近年的大學運動會，雖是年年舉行，可是照歷屆的成績比較下來，一些兒沒有進步，這並不是一般運動員不長練習的緣故，是現在的一般教育家，祗知提倡中學大學的體育，不知提倡小學體育的緣故。要曉得小學體育，是基礎體育，基礎不良，那麼中學大學的體育，當然沒有進步了。我現在再拿去年遠東運動會裏菲日兩國運動員的一番談話來，證明小學體育的重要，他們說：『第五次遠東運動會中國第二次第三，這是中國沒有注意基礎體育的緣故』。照這樣看來，是很重要了，我是從小學校裏畢過業的，也曾在小學校裏做過體育教師的，對於小學校裏的情形，非常熟悉，對於小學校裏的體育，實在有些不滿意；譬如中大學校裏，每年有特別規定的體育經費，置辦各種運動器具，即使學生荒境了，也並不去干涉，以符提倡體育的本旨。講到小學校裏呢，唉！實然可憐，要想買一個足球玩玩，還說沒有這樣講起來未免太不平等了，所以我特地提出小學體育這個題目來，希望熱心提倡體育的教育大家，和幾位前輩的同志們，商榷商榷。我們對於小學體育，應該怎樣的改進，怎樣的提倡，照我個人的淺見，大部分在於教師身上。不過小學體育教師，的確比較中學大學的體育教師更難，因爲小學校運動場內的設備，很不完全，甚至於一些設備沒有的也有，因此就不容易引起學生的興味，而且每週除二三點鐘正式體操課外，就沒有運動的時候，這樣的小學體育，那要能夠進步。可是體育的基礎，就在這小學時期，假使在這六年小學的中間，不使他們受完全體育的訓練，那麼等到進了中學大學，體育成績，一定不好，我可以斷言的。現在中大學校裏的學生，成績好的，固然不少，可是不好的，不要講什麼成績，就是叫他們多運動一些兒，也是做不到的；因爲他們在小學校裏的時候，已把運動的本能完全消滅，等到進了中大學校以後，再要想把已經消滅的本能，恢復轉來，那是很難的了；那麼我們要改良小學體育，應當先要曉得現在小學體育的缺點在什麼地方，然後可以定改良和提倡的方法。我現在將自己在小學校裏擔任體育教師的經驗，再和我平日到各處小學校裏參觀體操科的心得，仔細研究，就慢慢兒把小學體育的缺點看出來了。小學體育的不良，大概因爲運動場的設備不週，和體育教員的教授法，用客觀教授法的少，主觀教授法的多，用主觀教授法，是把教員做主體，我要教什麼，就教什麼，不管學生心裏歡喜不歡喜；再加之教材錯誤，初級小學，授以高級小學的教材，甚至於授中等學校的也有；高級小學，反授以初級小學的教材。總之教師抱了出風頭的主義，要博一般普通看客的贊賞，不管這部體操動作的複雜，與是否合於生理和年齡，祇知爭奇鬥功，強迫學習，因此弄得學生對於體操，看作畏途，一點興味都沒有，到操場上運動，還認爲一件很苦的事情。最可笑的，穿了一身軍官的服裝，掛指揮刀的也有，威風凜凜的立在中間，隔幾分鐘，才發一聲口令，假使稍動一動，就說他犯規唉！我們教體操的目的，要使學生舉動活潑，思想敏捷，這種呆板式的教授法，那裏能夠使小學生的歡迎呢？且穿了軍裝，怎樣可以教體操呢？小學體育沒有進步的原因，就在這種地方。客觀教授法，是把學生當主體，做體育教員的，應當默察學生歡喜那種運動，就用那種教材去教他們，那麼學生對於體操科自然有興味了，一有興味，上課就有精神，這樣的教授體操，無形之中，能養成歡喜運動的習慣，那麼小學體育就容易進步了。我現在再把提倡小學體育應該特別注意的幾條，寫在下面：

㈠教師的修養 做體育教師，並不是能跑能跳，就算是一等好教師了；總須要品學兼顧，不但技能方面要研究，就是文學方面，也要十分的研究，因爲所教的體操，和科學是很有關係的。並且學問欠缺，難免受同事和學生的輕視，所以得到空閒的時候，對於文學方面，也要用心研究；我時常碰到一般體育教員，技能是精熟得了不得，因爲一天到晚，祇知練習技能，拿體育教員是教體操不教文學的這句話來安慰自己；上了操場，他的風頭果是十足，等到上了講堂，他就比死要難過了，什麼體育理論，運動生理，他總之莫名其妙。這種體育教師，試問與江湖賣技有什麼分別？且因學問欠缺，時有因很暴厲的舉動，沒有溫和文雅的態度，這都是體育進步的阻礙啊！或者還有聳肩駝背，滿面烟容，精神反不及平常人的，那是更不像樣了，閱者自問倘有這幾種毛病的，希望特別注意矯正才好。

㈡教材的支配 體育教材，種類很多，做教師的必須預先支配適當，免得臨時起缺乏教材的恐慌；而且還有年齡季節的不同，假使夏季時候，授他冬季的教材，冬季時候，授他別季的教材，那就不適合了。且我們國人還有兩種極大的弊病，一種是科舉的遺毒，學生大都是駝背的，所以教授體操的時候，對於教材方面，須格外注意胸部運動，把駝背不正的姿勢改正才好；試看日本人坐慣矮凳，下肢很不發達，所以體操時非常的注意下肢運動。我所主張的注意胸部運動，也是這個意思，一種因爲中國是素來重文輕武的，無形中間，養成一種牢不可破的習慣；現在的學生不歡喜運動，實在並不是他們懶惰，是受遺傳下來習慣所致。我們研究體育的人，教授體操科的時候，應當留意學生的缺點，要多採改正不良姿勢的材料，與設計改良惡習慣的材料；那麼小學體育，纔有進步了。

㈢教授上的意見 我們擔任一種功課，應當預先定一個方針，然後依這個方針做去，可以事半功倍。教授體操，也是一樣的，不過定方針是一件很不容易的事情，教授方針定得好，效果固然是很好，假使定得不好，那麼也就不好了。什麼叫做好的方針？就是不求特殊的成績，注意羣衆的運動；不好的教授方針，就是專門注意選手，不注意羣衆，這種教授方針，是不合教育原理和體育原理的。講到我們臨場施教的時候，從活潑的舉動中間，想法把學生的姿勢，留意矯正，因爲姿勢矯正之後，這部體操的功效，也就得到了，可是不可用呆板式的方法去矯正，我再把矯正的方法，略說一說：(ㄅ)言語的矯正，(ㄆ)示範的矯正，(ㄇ)用手的矯正，其餘的方法很多，不能完全寫出，全在教師臨時的變化。上面我所說你矯正方法，最好一概要用設計的，我現在舉一個例在下面，譬如我要叫學生頭向左右轉，口令可以不叫學生頭向左右轉，那非設計不可，可是計怎樣設法呢？並不是一定的，可由教師臨時決定，我要學生頭先向左面，就叫他們左右手作拾石狀，轉向左轉，那頭無形中自然向左轉了，要頭向右轉，動作可相反而行；總之當教師的須用慈愛的態度，去領導小學生運動，切不可用兇很手段去威嚇他們，和體罰他們，這也是體育教員要應當特別注意的一條啊！以上三條，不過是我個人的淺見，祇提倡小學體育，決不止這幾條。鄙意對不對，還乞當世的教育體育家改正，並望提倡改進，那就是小學生的幸福，也就是中國體育界的幸福。

草於上海體師講舍。

談學校體育者應有之覺悟

樂我

『天下皆知美之爲美，斯惡矣；皆知善之爲善，斯不善矣』。不幸這幾句預言，竟完全射中現在提倡體育聲中之新現象！體育之知所提倡，人人曉得是一種好現象，可惜依然不出老子所料的因『好』的一個贊美詞，偏要產生罪惡的惡果來！某校豢養運動員呀，某校借用運動員呀，某校運動員因愛寵而生活墮落呀，某校因嫉妬他校而唆使傷害敵手呀，諸如此類的聲浪，簡直與提倡體育的聲浪一樣地日高一日，『漢賊不兩立，皇業不偏安』，似此矛盾現象，任其滋長繁榮，危險所及，恐不單是體育前途能！

誠然，凡事有利必有弊，欲求某事於盡善盡美之境，是一件不可能的事。不過我們應該曉得：人類是求進步的動物，世界是須進步的渾體；事物之未盡完善，弊端百出，是事物進步之可能性，找出弊端，用毅力方法去克服，去改良，能達到目的，就是事物得到的一個進步。所以『弊端』是事物進程上必要而且必須產生的東西，原無足慮的，獨怕發現了不去設法處置，弄得愈積愈多，愈演愈烈，那就糟了！所以我對於現在體育上不良現象，委實又驚又喜！因耐不住長此以乎驚，不得不操旗吶喊一聲『請談學校體育者覺悟』！這個被求進步的欲望所逼出的微音，效果如何，雖未敢必，可是我想與我同有希望學校體育進步的熱忱的，總能多少予我以同情與注意的！更欲鄭重聲明的，就是上面已說過求事物的進步，須從事物所發生的弊端，作爲根據或出發之點，談到學校體育，當然未能例外。因此，雖無的放矢，總也有誤中之的，望被射中的總要鑒諒微意，予以曲諒！

（未完）

學生體格判定法

聞雲

學生體格如何，爲學校校醫及體育部所急欲判知之一事。但若去求教醫學專家，一定要長時間之檢查，及行種種試驗，始能得詳確之答案。對於事業繁忙者，頗覺不便。玆特將德國波翁哈爾特氏(Rorhardt)所發表的一個法子，介紹在下面。

波氏立了一個公式如下：

$$體重(公斤) = \frac{身長(公分) \times 胸圍(公分)}{240}$$

若得數相等，或相差不到一公斤，可以說體格中等。若眞眞體重，比理想體重，（即得數）大在一公斤以上，可說是體格强壯。若眞眞體重比得數小在一公斤以上，可說是體格薄弱。譬如某甲體重五十八公斤，身長一百六十公分，胸圍八十四公分，算式如下：

$$\frac{156cm \times 84cm}{240} = (58.1Kgm) \text{中等體格} \quad 58Kgm$$

若此人體重只有五十六公斤，則一定是筋骨薄弱。若此人有六十公斤以上，則體格一定强壯。不過這個法子，所要注意的，是在二十歲以下的人，胸廓還未發達的時候，稍爲差點，判別中年人體格是最好的。

（附注）公斤即啓羅格蘭姆(Kilogram)公分即生的米突(Sentimiter)已爲世界萬國通行的權度系統

江蘇省校聯合運動會有組織委員會之必要

朱重明

江蘇省校聯合運動會，已舉行過六次，分區聯合運動會，亦舉行過兩次，八次運動成績比較起來，當然不無進步；但運動種類，十年以來，毫無增加，深以爲憾。鄙人對於增加運動種類問題，曾在江蘇省教育會附設體育研究會開會時，屢次建議，並蒙到會多數會員，一致通過，請省教育會將體育研究會議決各案，咨請教育廳令省校聯合運動會照行；無奈教育廳當局，均擱留不發，鄙人又改在省校聯合運動會開籌備會時提出，徵求各校代表同意，無奈各校代表均以事前學生並未預備，本屆萬難即行增加運動種類爲辭，翌年鄙人再提出省校聯合運動會籌備會，不料各校代表，仍以前辭對，頗令人失望。研究各校代表不贊同增加運動種類，不外乎兩種意思：第一種以爲鄙人提出增加運動種類，一定是自己所擔任學校之學生，對於他種運動有特殊成績，倘若貿貿然贊同，自己學生之失敗，當可預料。第二種以爲本校校長對於開聯合運動會，並不熱心提倡，萬一因增加運動種類而失敗，反不如多一事不如少一事爲善，所以一年復一年，我省校聯合運動會之運動種類，永無增加之希望，不勝浩嘆之至！記得從前八大學聯合運動會，起初並無五項十項兩種運動，近年來方才加入；然而成績進步，非常迅速。本屆全國運動會之五項十項兩種錦標，均爲我華東東南大學吳德懋所得，彼八大學聯合運動會能如是者，均得力於有强有力之委員會，凡來年聯合運動會之規則，均於本年開聯合運動會完結以後，召集八大學代表，共同修改運動規則，下屆舉行運動會，即由委員會遵照改正規則執行，所以八大學聯合運動會結果，不但運動成績年年進步，並且運動種類亦年年增加上去。我省省校當局者，未識肯取法否？鄙人以爲我省省校聯合運動會，倘再無完善之組織及完善之章程，恐步第五屆校聯會後塵而起，效顰則奈何：即以第三屆全國運動會結果論，我省各分區運動會成績優良者，均有加入資格，惜教育廳所頒發之東大體育系主任麥克樂君所定之標準程度太高，以致各區成績優良者，學校不敢放胆送去加入。此次華東田徑賽失敗，不得不歸咎於麥君，並且鄭重申明，不是推測之詞，可舉例證明之，第三四兩區由校自費送去優勝者四人，然均獲得分數而回，苟第一二兩區，亦照三四兩區辦法，亦選送成績優良者四五人送去，難保不獲得四五分，我華東多得四五分，華北方面即少四五分，田徑賽錦標豈不是我華東獲得乎？現在八大學聯合運動會，竟以華東代表自居，苟我省校聯合運動會，亦有强有力之委員會，即可與八大學聯合運動會爭回一部分之代表權；況且此次八大學聯合運動會選手赴鄂旅費，槪由公家供給，而其餘運動員旅費，均是自行擔任，然自費選手運動員，所得之分數，仍歸華東計算，何公然只可八大學運動員獨享，未免太不平等。彼八大學選手運動員，如是專橫者，特有有力委員會做護符，我省省校聯合運動會，要想在華東運動界上說幾句話，非組織强有力之委員會不可，質之我省省校當局，未知以爲何如！

編…輯…餘…落

舞蹈的目的，在於求姿勢優美；那麼，這姿勢優美四字，是指體格而言，可是今之學校舞蹈，短衣窄袖，力求艷麗，一若優美兩字，是重外表的。某處運動會，記者曾一度蒞臨參觀，當某女校舞蹈方出場時，掌聲雷動，亚深奇訝，適鄰座有告我者道：我們沒有領教她們的藝術，本無鼓掌歡迎之必要，徒以若輩服光彩奪目之衣，裸膝袒肩，以是博得同場彩聲。那麼，這一屛鼓掌聲中，抑侮辱？抑尊敬？殊堪耐人尋味的了！總之，舞蹈的原理，所謂求『眞』，求『美』，今祇求美而不講眞，實無異賣技獨藝之徒，未免離舞蹈之本旨過遠了。深願學校當局，對於舞蹈服裝問題，加一番的探討呵！

廷顧

色愈立止遺精聖藥
本足服後一舉成孕……每盒洋一元每打十二盒洋十元如外貼遺精膏成效愈速每張洋七角……每瓶洋一元每料六盒洋五元遠埠函購郵寄妥速舖設上海二馬路中市直街八十號門牌另有立……
京都天寶齋謹啓

包愈秘體虛白帶丸
每料九盒四元外埠函購郵寄同作加寄費二角……近接女界聯袂詰揭該藥非常應效……
上海三馬路大舞臺對面 香港雲藥房

◉新五毒

五毒為害。由來已久。驅邪辟穢之符。禳災消毒之術。歲歲必如常舉行。於是五毒雖為害亦不烈。豈真歸功於驅禳之力歟。新五毒之為害。較舊者何啻倍蓰。而莫或努力一致於驅禳者。何耶。抑不得主名。而無所用其力耶。試述其象徵如下。

蛇　侵略主義。古人以封豕長蛇。為喻國際帝國主義。象之。

蜈蚣　百足不僵。磨牙吮血。強者或飛而噬人。軍閥象之。

蠍　其色栗。其狀小。其趨走便捷。伏於暗陬。螫人於不備。政客象之。

蜥蜴　依附牆壁。頭尖腹飽。不令人畏。令人厭。官僚象之。

蛤蟆　睛赤而好怒。聲惡而多鳴。地卑力薄。而覬覦非分。政客式之軍人象之。

此新五毒也。國人俯首受害。莫敢誰何。而對於害不甚劇之舊五毒。反驅禳之勤不衰。倘以此有恆之精神。併力以對付新五毒。則熱血可以當雄黃酒。文檄可以當神符。羣眾運動可以當祭賽。以撲滅此新五毒。俾無噍類。國人其庶有舉觴相祝之一日乎。(爻)

◉小小說

角黍　(廷穎)

天真爛熳的芬兒，伸出了那隻雪白粉嫩的小手，提着一串小小的角黍，笑嬉嬉地投在她母親的懷裏。

芬兒！『這種不易消化的角黍，還是少吃些吧！』她母親說着：

這時芬兒已經十二歲了。

八年後的今日，一座精緻的屋子裏，那個丰神俊秀的少年，支頤着腮，向他如花如玉的夫人，柔婉地說道：『芬妹！這種無聊而辛苦的事情，讓下人們去做吧！你不要為着角黍，而糟壞你的身子啦。』

又是三年之後，同是那間屋子，同是那個時候，如花如玉的伊，却慘白而消瘦了，滿室陳品，都黯淡無光，祇見那隻梳粧檯上，照片的前面，三隻角黍，平平的鋪着罷了！

◉端陽話舊　(柯定盦)

隋書。大業二年五月五日。賜百官玳瑁釵。

漢書。帝嘗於五日賜百官水紋綾袴。

唐宋遺記。都人五日爭造花花巧扇。

金門歲節記。重午日午時。有雨則急伐一竹。竹節中必有神水。瀝取和獺肝為丸。治心塊腹聚等病。

帝京景物略。端午日赴南海捉蝦蟆。取蟾酥也。

彰公筆記。五月五日。賜文武百官走驃馳於後苑。其制一人騎馬執旗引於前。二人騎馬繼出。呈藝於馬上。或上或下或左或右。騰擲矯捷。人馬相得。如此者數百騎後乃為胄鷹走犬。圍略狀終塲。俗名走解。每歲一舉之蓋以訓武也。

酉陽雜俎。北朝婦人五日鬬角黍。貯命盤中。以小角造宮子架。

西京雜記。王鳳以五月五日生。其父欲不舉。其叔曰。昔田文以此日生。後為孟嘗君。以古事推之。非不祥也。遂舉之。

歲時雜記。端午作水團。又名白團。或雜五色人獸花果之狀。最精者名滴粉團。或加麝香。又有乾團不入水者。

小繙譯

倫敦好德華女士近開設一演說學會。凡英倫著名法學家國會會員等俱往學習講演術云。

電影明星陶登女郎近又與紐約開設戲館之海姆司丁結婚。聞此乃第二次。而海姆司丁則前曾與人共結婚三次云。(允)

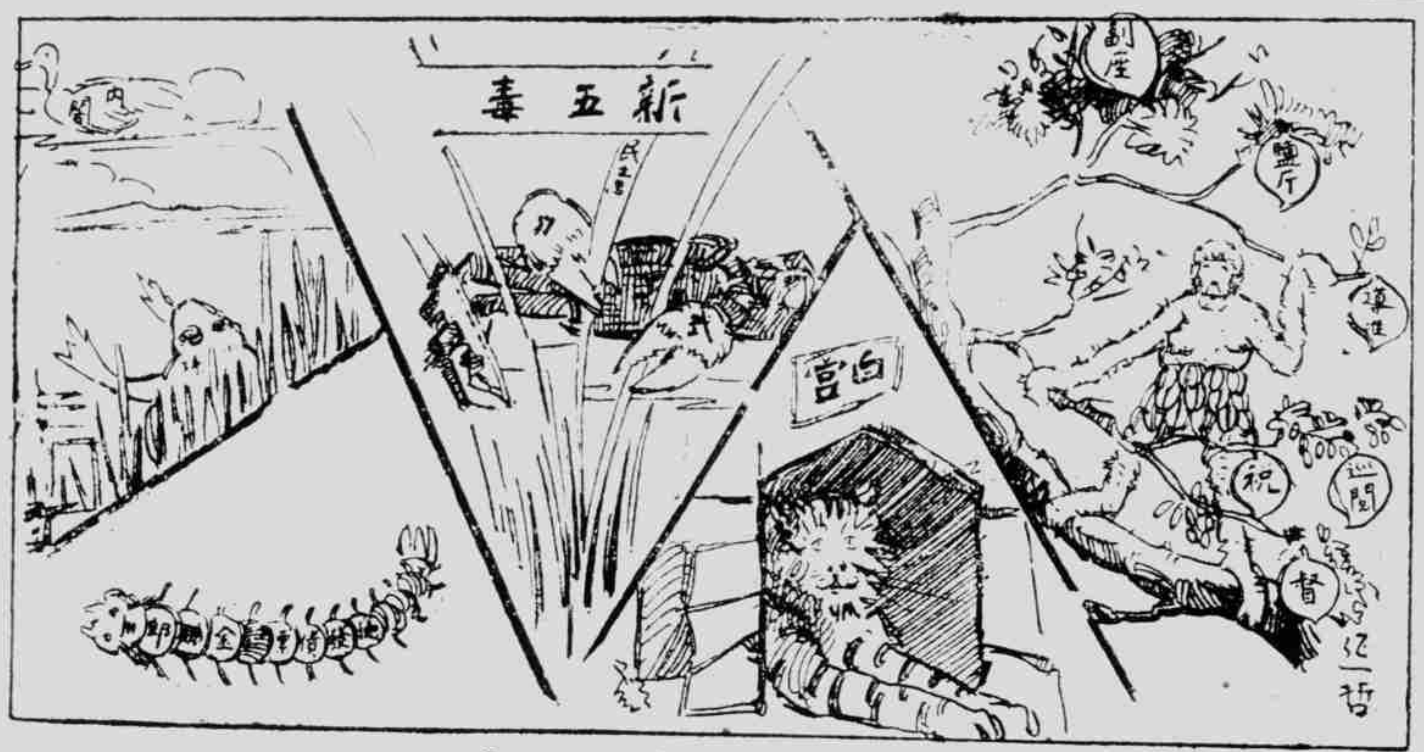

◉午節之舊戲談　(岸因)

舊戲關合舊歷時節者甚多。南北梨園每於春秋佳節。排演應時戲劇。以迎合觀客之心理。余曾論及吾國紀歷。其所以不能澈底變更。戲劇亦有莫大之影響也。例如今日為舊歷端陽節。應時之戲劇。則有全部白蛇傳。蜈蚣嶺。嫁妹。火判等等。爰就此數戲言之。南北舞榭歌臺中而善演且佳者極鮮。按白蛇傳一戲。本有秦腔二黃之區別。如水漫金山一段。又屬於崑戲。此戲若演全本極難。金山寺乃武旦而能唱崑之戲劇。不僅重在武打。尤以打出手為重點也。今日能演此戲者。祇閻九(九陣風)與朱桂芳二伶尚佳。票友紅豆館主亦善扮演此劇。不僅能崑且工打出手。惜其沉痾烟霞。時入晚景。即使再現色相。恐亦不及曩日之身手矯健矣。次如徐碧雲亦工此齣。後起之方連元邱富棠輩皆不弱也。斷橋以秦腔論。當然首推崔靈芝。二黃則惟陳德霖。惜皆秋老花黃。不及從時清潤。而繼其後者。蘭芳小雲艷秋俱佳。惟各力事編排新劇。不輕易扮演。至若秦腔崔伶而後已成廣陵散矣。祭塔則有大段反板。石頭因年老久不扮演此戲。蘭芳則因底氣所限制。亦不能以此戲見工。粵劇如李雪芳則專以唱音亢取勝。幽韻清雋。惟小雲艷秋耳。又如蜈蚣嶺一劇。亦是胎息於崑劇者。北如楊小樓俞振庭俱佳。南祇蓋叫天一人。亦不過身手乾淨。若論揣摹劇中人之神味。又遜於楊俞二伶。再如嫁妹火判等戲。京班中能者極罕見。崑劇如侯益隆郝振基輩。亦不惡也。

◉小申報投稿簡章

一　投寄之稿。或自撰。或翻譯。其文體不拘白話文言。均所歡迎。

二　投寄譯稿。請將原文題目原著者姓名出版日期及地點。詳細敘明。

三　稿末請註明姓字住址。以便通信。至揭載時如何署名。聽投稿者自定。

四　投寄之稿。揭載與否。本館不能預覆。原稿亦概不檢還。

五　投寄之稿。經揭載後。酌致每千字一元至三元之酬金。

六　投稿揭載後。其酬報之額。由本館酌定。若投稿人欲自定數目。或不願受酬者。請於寄稿時同時聲明。

◉小報告

▲北京端節之點綴　文華武英兩殿古物陳列所。現因夏節減價。並添陳物品。

(一)太和殿添陳。清董邦達錢維城弘午畫詰方琮袁英等書畫大軸。

(一)文華殿添陳。明清宋元明清各名人書畫扇。并唐宋元明清各名人書畫冊頁。手捲。直幅。

(一)武英殿添陳。宋均窰定窰龍泉窰哥窰瓶洗。元瓷花插瓶洗。明霽花五采三采瓷瓶洗盌。清康熙天藍瓷瓶洗。虹豆紅瓷瓶盒。孔雀綠瑞獸魚缸。琺瑯耳尊。鳳尾瓷。乾隆黃蓋罐瓷瓶盤盌。金胎景泰嵌寶石奶茶罐壺爵盤。明雕漆瓶匣盌。清雕漆插屏掛屏拜匣妝匣等多件。

鉅康新到各貨　敝號今新到西人絲亮銀帶邊隨造緞鈕寬水金直辦上色口各搶絲紗洋銀各線銀月電銀電鏡時新緞邊緊帶式邊新裙絨珠花女心紗紗司色珠牌料一花無齊如賜請老安對民路仁九六面無格欵以雅　電話中央二七三四

博古齋　上海　(十週紀念大廉價)

津逮秘書

守山閣

墨海金壺

借月山房

彙鈔

黃氏叢書

拜經樓

百川學海

宋六十家詞

大觀錄

蘇齋叢書

岱南閣叢書

電鏡催眠法

研究催眠術有祛除煩腦治療疾病戒絕嗜欲訓子弟感化頑梗防盜賊別正邪偵探秘密遊幻伏魔術

電鏡催眠法　**電鏡**　**大洋三元**

中國心靈研究會啓　上海北四川路大德里對面二號洋房

函授面授　保能成功　索章即寄

Z360

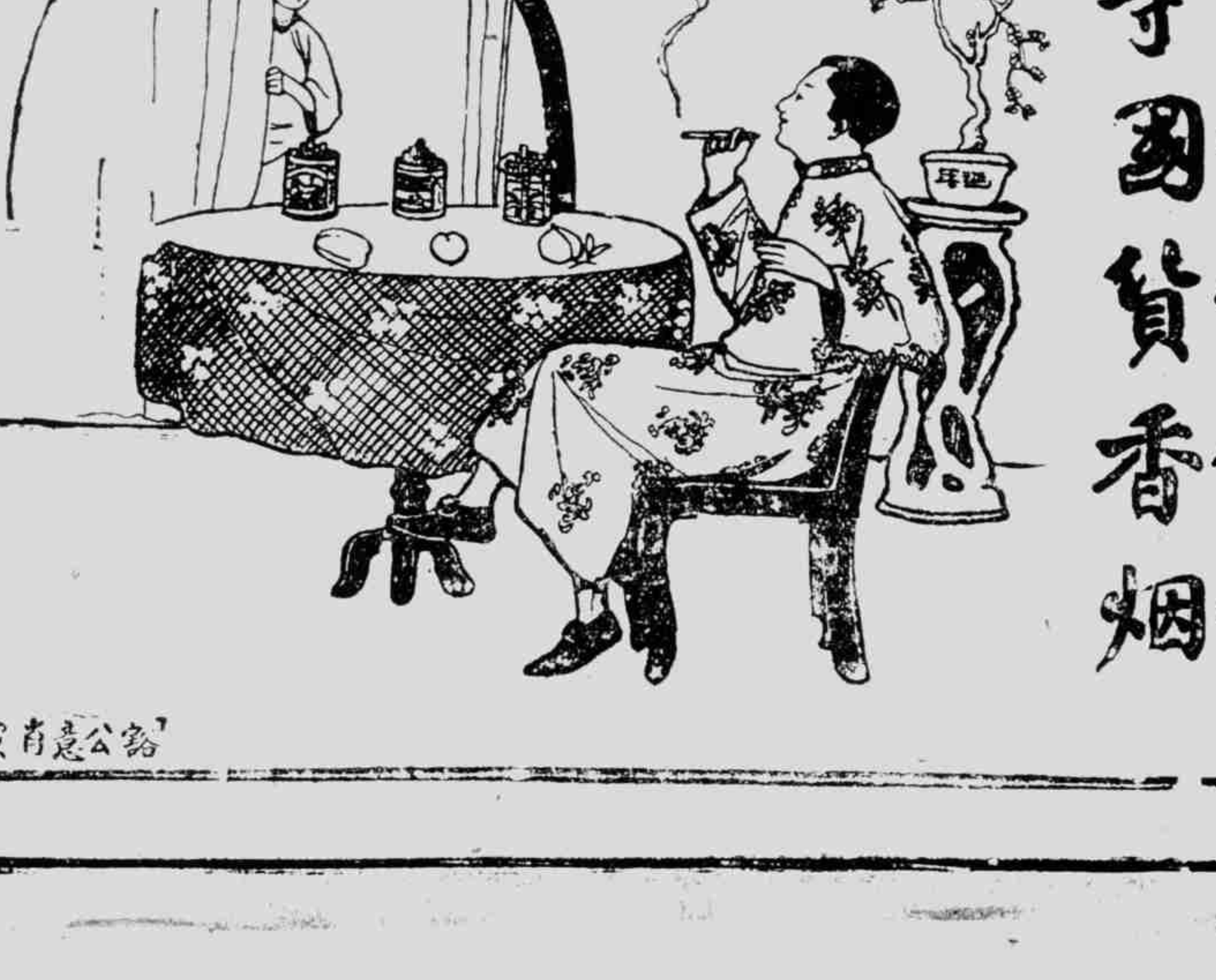

新詩經

投我以木桃。報之以香草匯報也。永以為好也。

投我以木李。報之以大喜匯報也。永以為好也。

投我以木瓜。報之以金馬匯報也。永以為好也。

大喜牌香烟

金馬牌香烟

中國南洋兄弟烟草公司

蟋耳龍聾還聰丸

文愈小腸疝氣限三日永遠斷根

仙品馬寶治癡神

鋪設上海二馬路中八十號 京都天寶齋啓

◉五毒談 (二) 蜈蚣 (TT)

蜈蚣考　蜈蚣。爾雅。謂爲蝍蛆。莊子。謂爲甘帶。蛇物之慘毒者。膽蛇。又蛇之神者。而蝍蛆能制之。故曰膽蛇。游。殺而。殆於。蝍。蛆。張揖廣雅。云蝍蛆。蜈蚣也。莊子曰。蝍蛆甘帶。司馬彪曰。帶小蛇。蝍蛆喜食其眼。春秋考異曰。土勝水。故蝍蛆搏蛇。宋均曰。蝍蛆。生於土。蛇藏物。隱於坎。坎水也。爲隱伏也。今蝍蛆。忽見大蛇。便緣而啖其腦。或曰蛇伺見之而蟠伏。蝍蛆當其前。以施禁法。蛇即開口。蝍蛆入。食其腸。復穴其傍而出。或曰大蛇過一園者。蝍蛆以氣禁之。蛇即死矣。或遇之。走匿水裏。蝍蛆但浮水面上。禁之。人見有物正青大如綖者。直下入水至蛇處。須臾蛇浮出而死。今南人入山者。皆以竹管藏蝍蛆。蝍蛆知有蛇之地。輒動作於管中。草中蛇伺。無不驚竄。又云。眾龍腥。其牛深山大枯木中。遇天將雨雲穿。拂而度。輒成聚。爭就最高處。作拏空欲㩳之狀。今天臺。大木爲雷所震者。必有蝍蛆爲雷火所燒死。蓋是龍惡此。屬南方。乃極有大者。南越志云。大者。是可以冒鼓。肉曝爲脯。美於牛肉。又云。長數丈。能噉牛。里人遇之。則鳴鼓然炬以逐之。嶺南異物志云。珠崖人。每晴朗見海中遙山羅列如翠屏。而東西不定。悉蜈蚣也。葛洪賦曰。蜈蚣大者。長百步。頭如車箱。可畏惡。屠裂取肉白如瓠。稱斤爭買爲羹。是也。而說者乃曰。山東人呼蜘蛛爲蝍蛆。亦能制蛇。郭璞以爲蝍蛆似蝗。大腹長角。能食蛇腦。許叔重又以蝍蛆爲蟋蟀。上蛇。蛇不能動。皆非也。

蜈蚣故事　臺游道人清苦沙門也。剡縣有一家。事蠱。人噉其食飲無不吐血死。游嘗詣之。主人下食。遊依常呪願。一雙蜈蚣。長尺餘。便於盤中跳走。遊便飽食而歸。安然無他。(搜神記)

元嘉五年。秋夕。豫章胡充有大蜈蚣。長三尺。落充婦與妹前。令婢挾擲。總出戶。忽覩一姥。衣服臭敗。兩目無精。到六年三月。合門時死亡相繼。(異苑)

戲劇

獨幕新劇 破鏡 (武進洪深君著)(原名PAOKENMIRROR.)

李 可是六年以前，他竟毀了約了。

張 (奢異驚愕狀)這樣事是近來常有的；請你再說下去……

李 在我小時候，我曾寶藏一面鏡子。我那時雖受到極點，便把鏡子破成兩爿……我就送了個一爿。

張 (驚)破鏡！

李 (沉靜)是的，我是表示一個女子的心，好比鏡子一樣潔淨；鏡子打破，就能重圓了。

張 這樣說起來，他打碎你的心了。

李 你現在明白了吧！

張 那末你現在對他怎樣呢？你自已怎麼樣呢？對於我，……你又怎樣呢？

李 你還是我的朋友呀。

張 別提什麼朋友。愛我！嫁給我！

李 (高聲)我已經上過一回當了！如果我再落情網，天教我頭痛。

張 你還愛他哪——眞是獃子！

李 我恨他！……我恨他！

張 你告訴我，假使這個今天晚上又來求婚，你怎麼樣？

李 我早想到了。我告訴他我的意見，大大羞辱他一場，還要把他的行爲宣佈給大衆聽，我不許他再登我的門。

張 你後來聽見過他的消息嗎？他現在也在美國嗎。(門鈴響了)

李 請你去開門。

張 請你先告訴我者。

李 (低聲)可是你要保守秘密！

張 (點頭)

李 他現在緊靠着我，就在美國，就在這城裏，他又跑到屋裏來了。

(門鈴再響)

李 (笑着說)你不疑心我嗎？

張 (笑着說)你嗎！你自己也虛心嗎？

(門鈴大震)(李先生出啓)

張 (立起自語)六年，十二年，十八年，這十八年啊！

(張自右門入內室)

(楊自左門入，他雖十四歲，只有二十歲的光景。他手裏拿了兩盒糖果；大衣袋裏帶着四個橘子放在桌上。)

楊 (坐下)晚上涼得很呀！

李 (陪坐)是的。

楊 我沒有什麼事可以瞞你。我今天晚上一定要會會張女士，有一件改革社會很重要的事情。

李 (冷笑)不久我們中國快要變成改良大公司了！

(楊作惱厭色。起身欲將橘置於糖果匣上，一失手，一橘墮地李拾得狂啖有聲，楊作鄙夷之色)

◉嘉陵遊記 (渡江)

(二十七)南巖隱者

南巖有隱者。清沖賸道子。維斯世競於利祿。幾舉國若狂。隱者獨飄然霞舉。不與世苟同。因贈一詩。

齒德尊耆耇。沖爽證道心。滄桑瀕劫運。風雨自晴陰。慧業霜留鬢。泉聲韻入琴。武陵仙日月。理亂任銷沈。

(二十八)射圃

圃在錦屏山側。宋陳堯咨兼綜文武。招文章外並精弧矢。有小由基之號。歐陽修嘗記其射於家圃。觀者如堵。堯咨發矢百不失一。觀者咸鼓掌贊美。獨一賣油翁睨之而笑。堯咨不平。釋弓矢詢之曰。吾射不精乎。賣油翁曰。無他。手熟耳。堯咨曰。何以知之。賣油翁因取一葫蘆以錢覆其口。自錢孔瀝油入。油滿而錢孔不溼。且無沾濡痕。笑曰。我亦無他長。但手熟也。堯咨笑遣之。其射圃遂得名於世。今圃已廢。惟餘舊址。芳草在地。綠蔬滿畦。豆麥芃芃。無復當年盛事。因題詩弔之。

舊日彎弓地。秋來綠幾叢。高名彰宋代。餘技笑逢蒙。力敵千夫勇。材難一世雄。我來尋射圃。閒煞賣油翁。

◉巴黎之總觀察 (崔其)

Bal Tabarin 在Victor-Massé 三十四號。每日由下午四時至七時。夜由九時至十二時。

各種娛樂地

Washington Palace在Avenue Magellan 十四號。每日下午四時及九時起。

月公園 在Avenue de la Grande Armée 近Porte Maillot。內有各種娛樂。如彈子房等。每日午夜開門。

魔術城 與Pont de l'Alma 毗連。內有彈子房等各種娛樂。每日由下午五時至七時入場券五佛郎。禮拜二六由下午九時至十一時三十分。

歐戰萬神廟 在大學街一百四十八號。近殘廢院。內有六千關於大戰事之展覽畫雕刻像及圖畫等。上午九時至下午六時入場券三佛郎三十生丁。

音樂會

Société Du Conservatoire 在Conservatoire街第二號。由十二月至四月逢禮拜日下午三時起。座位由四佛郎至十五佛郎。

Colonne Orchestra 在 Chatelet Theatre 由十二月至四月禮拜日由下午二時三十分起。禮拜六由下午四時四十五分起。座位值目由一佛郎至十三佛郎。

Lamoureux Orchestra Salle Gaveau 在Boetie街四十五號。由十月至四月逢禮拜日由下午三時起。價目由二佛郎三十生丁起至十三佛郎二十生丁。

上海春秋 (三四八) (天笑)

陳老六道。這是什麼緣故。我知道一定是認得的吳百曉道。豈但認得。簡直是一家人。原來這莊主所說的公館。那個公館。就是客人的公館。來的就是他的弟媳婦。一見他的大伯拚命的逃走。他揭起門簾。一張在煙榻上的人倒沒有瞧清楚。但聽他跌也似的下樓去。便道。這是什麼一回事。向樓窗下一望。雖只見了個背後影。却分明已瞧清楚了。你道可不是一個笑話嗎。陳老六道。那眞倒霉。那眞倒霉。這一天。他們兩人在總會裏分別了。吳百曉又去找婉珍。問他到過卡德路沒有。婉珍道。去過了。那裁縫阿迎的女兒。喚做金媛。一切和他接洽好了。他們本來是一家成衣舖。你叫陳老六隨便叫他們做幾件衣服。借此便熟識了。可以常常走動。這種事情不是馬上就可以成就。一到不等兩時辰的。這是眼鏡店裏配眼鏡。一般各人的眼光走得熟了。就可以遇着機緣了。吳百曉道。瞧老六的樣子。很是心急。他恨不得立刻就抓到一個人發生關係。婉珍道。他要性急。那是他的少爺脾氣。我倒有個小姊妹。可以和老六串一下子。他既然是個洋盤。樂得弄他一弄。吳百曉道。你說的是誰。婉珍道。你別問。是你不認得的。你偷然以爲好的。我立刻叫人去通知他叫他到那時候也到卡德路來。只算和我們不認得的。我們就做他一個圈套。吳百曉道。便是說。我們認得的。有甚麼要緊。婉珍道。儍子。從前爲了秀寶的事。他心裏還不舒服。剛怎麼還說是我的小姊妹呢。况且說是我們不認得。將來即使出什麼事情。也就不關我們事了。吳百曉道。那人漂亮不漂亮。婉珍道。我的朋友還有不漂亮的嗎。不過你們什麼時候去。我可以陪他到卡德路去。預先和金媛對好口供。吳百曉笑道。哈哈。你這話不對了。你說不教陳老六知道是你的小姊妹。你却陪了他去。老六見了。你不是露出馬脚來嗎。婉珍道。你知道什麼卡德路的地方外面瞧了是一家裁縫店。裏面的密室正多咧。那一個地方不好躲一躲。我何必要見陳老六呢。天下事有了死法。就是沒有活法嗎。

補腎種春生丹

在上海又有一小孩爲嬰孩自己藥片所治者

徐君哲生上海法大馬路中市日新增洋貨號商人也其來函云鄙人在滬商界辦事素日信仰貴局嬰孩自己藥片之鉅大功效去秋小兒曾患腹瀉月餘生機殆盡夜眠眼張胃不納食氣息奄奄合家惶急中醫無止瀉之法令人束手無策幸經伯雲家伯指示專心服用自己藥片再瀉腹內淤積遂安心照服又瀉形如青魚肚雜之大便數次而病勢仍似毫無把握後小兒脚腫全家哭泣以爲無復生理孰知不數日腫退而病勢日有佳象刻已健壯如恒即如胃不消化　便閉　肚痛腹瀉　寒熱　出牙各症　傷風　痰厥　蛔蟲爲患等症是矣嬰孩自己藥片係韋廉士醫生所製專治小兒及嬰孩各症之靈藥也凡經售西藥者均有出售或直寄郵票大洋六角至上海江西路六十號韋廉士醫生藥局原班郵奉一瓶可也郵力在內每六瓶大洋三元

感謝上海鍊雲藥房 愈我肝胃氣痛

謝之餘謹登報奉告患肝胃氣痛之病者速往上海三馬路香港鍊雲葯房療治精神病苦幸勿交臂失之河南襄城縣教育與佈號馮寶德謹謝

根本療法

腎爲先天之源、五臟之本、十二脈之根、而性命寓焉、腎水不足、則濁陰上沖、相火妄動、神思昏沈、精神頹唐、而一切腰痠背痛記憶薄弱、漸而至於盜汗骨蒸等症、種種疾病、皆由此起矣、患上述諸症者、不自知其病根所在、而從事於根本治療、則痾病永無超脫之日、故醫者之對於病家、必審察其病之由來、舍末治本、則如桴應鼓、未有不立奏效驗也、本廬驥製廣嗣金丹、爲補腎之健將、對於腎部各病、如腎水虧耗、夢遺滑泄等症、能從根本上治療、培元固本、鎖鑰塡精、暖丹田、益氣血、使腎部日益強健、則其他諸恙、皆可不除而去矣、故服廣嗣丹、即謂之根本療法、此藥全采中國藥材、不寒不燥、四時可服、於華人體質、極相合宜、請注意盒內有辨眞券方是的眞

價目 每盒二元 每料十六盒念八元 雙料每盒五元 試服一元

總發行所上海盆湯弄寧波路口崔氏瓣香廬啓 各省分店均有出售 外埠函購寄費另加

古今第一 婦科降生丹

京都天寶齋◉婦科種子仙丹◉服後受胎賢東◉如不信者有法可試素未生蛋之雞餇以此丹半月後蛋自生矣 急服幸勿輕視◉另有參茸海狗腎壯陽種子衍慶丸每兩二元每盒五元專治男子腎水不足諸虛百損五勞七傷夢遺滑精等症如男女能用何患抱伯道之憂遠埠函購須託郵局最安速信局屢次作弊

夫婦人固無不育之理不育者即有病也然病多起於月經月經不調則非受孕之兆或經血不和必致經候失常諸恙所以漸生也凡經水不調前後無常或腹痛氣血積或血崩過多或傷於七情或感及風寒或體虛盜汗不止或血枯面黃肌瘦或白帶淋漓胸腹悶脹五臟虛損子宮寒冷動情即洩受而復出等症皆由體虛血虧所致故種子之難所來由也此丹係藥眞人所傳能調和婦人衝任之血平定肝鬱之氣去瘀生新開鬱解悶暖宮止帶聚精旺血固本調元却病壯體之功凡婦人孕子者苟能連服一月中途不間斷無不應手而得素未生育之婦服後一舉成孕真婦科聖藥種子仙丹也每料一斤價洋八元半料四元起碼二元

鋪設上海二馬路中市直街 京都天寶齋啓

婦女閉經丸活人無算 乾血癆傷第一靈藥

京都天寶齋

一嗅就好 朱氏頭痛散

諸君有患頭風頭痛者麼、如其有之、請到各藥房或到先施公司、買一瓶朱氏頭痛散、用鼻嗅之、包你頃刻就立刻不痛了、這樣靈驗、這樣簡便、豈不是世界上所少有的嗎、而且價很便宜、每瓶只賣大洋二角、比之看醫吃藥、豈非大大的上算嗎、但是有一句話要與諸君說明的、就是嗅過此散以後、頭就不痛了、那末、請君介紹與同病者方好呢、

注意 外埠無從買得之處可直向本社函購惟須兩瓶起碼方便掛號郵遞藥價可用郵票如無郵局匯兌處郵票作九折亦可通用外加掛號費五分寄費二分兩瓶必掛號以免遺失購者地址何省何縣須完全詳明俾免慢沒

每瓶洋兩角 每打洋兩元兩角正

上海英大馬路永安公司西首英華街新里 中南國產製藥社啓

本埠新聞二

八大學開始比賽棒球
▲南洋與復旦 ▲南洋大勝

昨日(四日)下午三時、爲南洋大學棒球隊、與復旦大學正式比賽之期、地點在南洋操場、公正人爲金門(King...)與呂永昶二人、此次比賽、南洋以矯捷制勝、結果爲十八與六之比、又聞下星期南洋將與約翰決戰云、南洋大學隊隊員、黃大建(隊長)霍樹藩、馮時淸、榮偉仁、丁人夔、黃偉芳、徐筱增、徐尊衡、陸耀金、榮傳仁、張汇泉管理、

中西藥房功德水出品
中西藥房所製家用各藥、多著神效、茲值夏令、又出功德水一種、治痧症極靈效、而取價又廉、好善之士、購以施送、功德非淺、

北京彩蛋運銷南洋
北京彩蛋、向未運銷國外、於本年四月間、中南國粹商店運二萬個、往南洋巴達維亞、試行推銷、大受該埠居民之歡迎、特電來滬、繼續裝運前往、茲該商店已先運十萬個、分裝一百件、委托好時洋行之爪哇班生大輪裝運前往云、

緝獲盜案嫌疑人將解軍署
淞滬警察廳、日前派探在閘北周家橋附近緝獲盜案嫌疑之莊漢邦一名、解廳後、經莊漢邦將歷當軍隊差遣等差之委任狀、呈送到廳、並聲明事出冤抑、故由警廳飭令押候偵查在案、茲爲淞滬護軍使署查悉、以此案關係軍人犯獲槍十、有無私竊濟匪情事、現既獲案、應即送署訊核、昨特令行警廳着將莊漢邦一名、剋日解送來署、以憑研訊澈究云、

造屋佔地案候下堂諭
已故陸德昌之妻、前延奢美律師、投法公堂控顧福祺造屋佔地一案、奉判派工程師查明再核、昨又傳訊、原告律師稱、今據工程師報告云、查得被告佔地確實、祗允貼還地價、惟原告地係祖傳、豈能任人侵占、請堂上着令將屋拆去、追償損失等語、被告普萊梅律師稱、被告於造屋時、原告理應提出反對、今屋已造就、始行交涉、實有不合、今據工程師報告、查得祗佔地一法尺另、照市價不過十二兩而已、原告要求拆屋讓地、敝律師甚爲反對、請求公斷、中西官判候堂諭、

呈控不還證據金改期再訊
方曜記在公共公廨、呈控上海紗布交易所、及該所經紀人恒餘號主湯漢章、不還證據金及盈餘共計銀五萬三千九百餘兩一案、昨晨由俞襄讞與英領馬君傳訊、即由原告代表律師陳述案情、略謂原告於去年十月二十九號、向被告買進棉紗四千另五十包、棉花二千六百擔、照該所營業章程、訂立成買後、即交付證據金三萬四千九百二十三兩三錢七分、執有收據、若被告於十一月二號、將原告買進貨物、即爲賣出結賬、則原告可得盈餘銀一萬九千兩云云、並由方曜記上堂聲明交易情形、將成單經摺等據呈案、旋由被告代表兩律師、向方駁詰之下、中西官諭改期續訊、

拍賣汽車備償欠款
證記前延律師投法公堂控郁杏桂、不理抵押巨款、求追等情一案、奉判被告交保、限理在案、昨又傳訊、原告稱被告奉諭保出、拖延至今、屢限不理、仍求賧追、郁供民人已將汽車一輛、售與某姓、價銀須待節後交付、求請寬限料理、中西官判被告不應屢限不理、着將汽車扣押、交三發洋行拍賣再核、

俄人戳傷工人押候解訊
美國商輪、日前進口停泊招商局中棧黃浦碼頭、該輪裝有臨時電話機、該輪定於前晚放洋、故電話局照章派工匠陳子寶前往拆卸電機、詎該輪司閽俄人石老的突出欄阻、突出利刀、戳傷陳之肚腹、流血不止倒地、由船主報由虹口捕房、派探季保林與四十四號西探、往將陳車送醫院醫治、一面將石老的拘入捕房、昨晨解送公共公廨、經中西官略訊一過、判被告押候俄特派員堂期候訊、

叔控姪通匪嚇詐取財
日商兒玉公司中骨棧經理紹興嵊縣人俞瑞林、控其姪俞春海勾通同鄉土匪趙財源以恐嚇信索詐洋五千元一案、由四區解科已誌昨報、前日經業科員提訊、原告供稱、趙在原籍、曾犯擄人搶刦等案、經官廳訪拿、逃來上海等情、並呈察閱、該信有限期五月初八下午七時、將款送往鐵路北大洋橋地方見有插白旗之汽車、坐西朝東停歇者便是、可將該款擲入車內、如過五分鐘、必以手槍炸彈對待等語、質之兩被告、均不承認、奉判解交警廳司法科究辦、

彈花機傷斃小工撫恤銷案
滬西彝勃生路日商第十三紗廠彈花間加油小工顧兆喜、於本月二號早六時半、被機器皮帶外面之鐵鈎、將其鼻嘴眼完全鈎去、血肉橫飛、當經日人報捕、派探王梅生、將顧送院醫治、已紀本報、茲顧於前日下午、因傷勢過重斃命、捕房得報、派探往將尸車送驗尸所、候經官相驗、乃死者父親顧某、以其子係遭非命、不忍再經官檢驗、故於昨晨投公共公廨第二刑庭、泣求免驗、據稱我子因工作不慎、致被機器鐵鈎鈎傷致死、現已由該廠撫恤等語、經李襄讞核供、商之美領貝君、判已死顧兆喜、訊係自理機器皮帶不慎、致被機器鐵鈎鈎傷致死、業由該廠撫恤、應予銷案此諭、

私賣燈吃罰洋百元
廣東人張阿六、在寧波路二百五十四號門牌、私藏鴉片烟土出售、並開設燕子窠、容留張福清等二人吃烟、被捕查獲、連同烟土烟具、帶入捕房、昨晨解奉公共公廨、中西官訊明、判張阿六罰洋一百元、餘人各罰二元、烟土烟具銷燬、

互爭姘婦一併收押
寶城人王漢華、剃頭匠、前日扭鍾新田張三、至四區控稱、民之姘婦顧施氏、近與鍾私姘、前日被民偵知、將男女一併捉獲、當有人出場調處、言明償還民二十元了事、今向取洋、被鍾糾衆毆傷民之頭部、請究、經劉署長質訊之下、判原被一併收押、候傳顧施氏到案、再行核辦、

夥友捲逃保人受累
某米行經理蔡永潤、寶山人、前日扭無錫人捐客王鏡清至四區控稱、因夥友李義金捲逃、由王擔保、今向理論、推諉不認請究、劉署長質訊解科、昨奉業科員判移檢廳核辦、

過犯竊物判押半年
湖南人周漢臣、因先後在阿爾盤弄十五號門牌竊取西人老司衣服皮鞋及華人陳開林張金生等衣物、質洋化用、被包探劉永茂查獲、拘入捕房、昨晨解奉公共公廨、中西官訊實、以周屢犯不悛、判押西牢半年、期滿逐出租界、

跳電車跌傷後腦骨
六日傍晚六時餘、有潮州人某甲、在新閘路南京會館門前、急遽跳上東駛之三路某號電車、不意甲方跳上時、車上有乙丙二人、亦正在作勢跳下、兩下互撞、同時跌落於地、甲並跌傷後腦骨、頭手臂等處血流如注、該電車因離站已近、(距新閘橋站不滿數開耳)故未停車、路人詢甲願否報捕送院醫治、而甲頻頻搖頭、示不願意、移時甲即另雇人力車而去、所傷似尚無大礙云、

混售塗改獎券分別押辦
俞英生日前將塗改彩票、在法租界地方求售、爲探目程子卿查悉、拘入捕房、據供由沈卜明托吾銷售、當由該探等將沈緝拘、抄出塗改彩票數百張、并器具等物、帶入捕房、昨解法公堂、由西探目上堂稟明前情、詰之俞供稱在□房作伺、沈供此票係由朋友給吾、作抵欠款、不知塗改、餘供支吾、中西官判沈押西牢九個月、俞押六個月、期滿一併逐出租界、假彩票沒收、

母子口角從寬斥釋
鄉婦胡潘氏、昨扭其子胡金富、至法公堂控稱、婦人夫主早故、祗生金富一子、向來安分、近今不務正業、專事在外游蕩、屢訓不改、昨日勸令婦人將故夫遺產給伊、變賣揮霍不遂、逆子胆敢聲言、欲謂吾死地、惟婦人依此微產度日、拒絕不允、無奈扭案請究、詰之胡金富供、民人兩脚生瘡毒病、不能行走、向母親索取洋銀、欲做小生意、母親不允、祗言自欲圖盡、不敢悔嚇母親、求察、中西官諭被告云、爲人子必須以孝爲先、焉能違忤、姑念訊無証據、判令斥釋、

拘獲瘋漢當堂斥釋
前晚八時許、有一少年、在九畝地某茶樓啜茗、自言某處某盜刦、我均知悉、一時旁觀者疑伊盜犯、密報探□往捕、該少年即行奔逃、追者在後大呼捉拿强盜、經鄰崗拘獲、押送二區一分署、當有相識者爲之證明、該少年素染瘋病、平日看管在家、勿使走出、今日不知如何出外鬧事、奉王署員察得該少年果有瘋病、語無倫次、飭警送回其家、交父兄管束、

滬南舊布店因火罰鍰
滬南大碼頭外灘德興舊布店、因遺火於布堆內、幾釀焚如之禍、幸即救熄、未致成災、事後爲該管一區警察署王金山署長據警報告、立飭長警將店主立生傳到暫留在案、茲聞該店尚有衛生關係、故飭繳罰金洋十元、始行開釋、

太平橋倒斃屍驗係病歿
法新租界太平橋小菜場坑厠旁、倒斃四十餘歲之某甲一名、法公廨業已驗明因病身死、招尸屬認領等情、已誌昨日本報、茲悉死者係丹桂第一台唱戲之伶人、昨日已由尸屬前往認明、並至捕房請求將尸身領回收殮云、

淞滬警廳批示一束
淞滬警察廳批示、翁叙堂稟批查劉阿英、由其母價賣與爾爲妾、核其年齡、則相去太遠、致該女起意潛逃、中途由警查獲送廳、即經傳爾當庭質訊、訊以該女旣存潛逃之念、若留之恐有後患、自願送堂留養、繳呈字據解除婚約在案、茲據前情、未免出爾反爾、所請殊難照准、仰即知照、陳少亭稟批查陳葛氏等前扭陳朱氏等到廳、當將案移發司法科、訊係家產糾葛、且未提及有竊盜田單情節、即經交保開釋在案、茲據前情、仰逕自投法庭、訴請究辦可也、李開友等稟批查本案業經飭科訊明、鈕永泉等、均無竊布嫌疑、即經交保省釋在案、所請應毋庸議、仰即知照、陳少祥稟批、查本案前經飭科訊係家產糾葛、兩造均未供及竊取田單情節、本廳未便管理、即經諭知、自投法庭訴請究辦、並將[illegible]

公共公廨堂諭彙錄
昨日公共公廨訊理民事訟案如下、(一)美商瀛大洋行、延律師控福泰煤號及周春山王星齋不理損失案、被告周春山王星齋請求駁回、(堂諭)福泰號應給付原告銀一千四百七十八兩五錢、飭曹振卿到案執行、原告對於周春山王星齋等請求駁回、(一)德人巴斯壽治、延律師控陶肥生鳥敷主陸葆楨定貨不出請追貨價案、(堂諭)被告應償銀七百四十二兩三錢五分、及常年七釐利息、十二年四月十二日起、將訂購之貨物取去、堂費歸被告負担、限二天交保此諭、(一)同昌祥控吳鈞泰不理擔保案、(堂諭)原告請求提前執訊照准、(一)協亨木行延律師控黃譚記欠木料洋案、(堂諭)被告請求開釋不准、仍着設法變賣財產履行判決、(一)復興祥延律師控馬國祥等欠債吞償銀案、(堂諭)改期傳到馬國祥續訊、(一)鴻泰延律師控陳莫陶損失案、被告代表律師請求改期、(堂諭)准改期訊、(一)意商寶大及永業恒廠同控廣州中興行主黃顯賓、定購蓆煙不出、請追損失案、(堂諭)被告不到、應准缺席判決、着被告還洋七千八百七十二元完案、飭被告到案執行、(一)日商喜安健控唐晉記出售白鐵一百二十箱、到期不交、請追損失銀一千九百八十兩案、被告延律師辯護、(堂諭)補傳證人何聯星到案候訊、證據三紙附卷、(一)張盛生延律師控沈雅卿北不還道契案、(堂諭)被告請求減輕交保不准、提前拼審、(一)振華公司延律師控錢利泰號欠貨款案、(堂諭)着被告償還原告洋七百二十三元九角並堂費、前堂被告律師沈竹復臨訊不到、罰銀十兩、充本廨慈善之欵、(一)王維泉控晉根生欠縫工洋案、(堂諭)着被告償還原告洋四十二元五角並堂費、(一)陳安控王秋屏售地不交案、(堂諭)改期、(一)祥豐木行控王榮堂不付支票銀案、(堂諭)改期宣布堂諭、(一)范和康控耀隆棉花店欠洋案、(堂諭)改期七天再訊、(一)孫靜山控沈友甫債務糾葛案、此係城內審判廳、函請協傳被告到案執行、(堂諭)被告抗傳不到改提、(一)上寶農工銀行控周劍雲等欠欵案、(堂諭)着被告每月拔還原告洋三十元以訖爲止、

商業市況彙錄

厘價續降拆息未動
▲洋釐 昨(五日)洋釐市價續見疲弱、因用途呆滯、各□收繳之洋、稍有退回、於是人心鬆懈、公會內買戶沉寂、釐價續降、上午七錢一分四毫六二五、下午七錢一分四毫二五、較四日計降一毫一二五、江南小洋減去一毫五、計六錢○三毫、廣東亦降一毫、計五錢八分一毫、銅元二百七十四千文、衣牌一千九百五十七文、角坯一百六十文、貼水三十六文、銀行計麥加利出倉十萬元、正金進倉五萬元、花旗進十五萬元云、

▲銀拆 昨星期四、銀行收欵一百餘萬兩、計滙豐五十萬兩、又東方進倉三十萬兩、台灣進九萬兩、麥加利出倉十五萬兩、台灣裝廣東現銀五十萬兩、而拆息上下午同爲三錢、與前日相彷、銀行掛價一錢五分、至大條銀由滙豐交由銀爐四百三十八條、係烊造現銀應用云、

內滙略有高低
昨(五日)華商銀行公會報告會員銀行各省滙兌、市況尙平、而滙價略有高低、聞計京津烟台銀滙及濟南銀洋滙等、均已趨低、惟靑島漢口則漲、茲誌如下、計北京銀滙合申一千○三十九兩、較前天已降一兩、天津銀滙合申一千○四十七兩、亦減一兩、烟台銀滙合申一千○三十二兩、跌去一兩、濟南滙平合申一千○二十二兩、降一兩五錢五、又洋滙一千○○一元、小一元、靑島銀滙照足合申規元一千○七十四兩五錢七分、已漲起一兩五錢七分、洋滙一千○○四元半、亦漲二元半、漢口洋例合申一千○二十四兩二錢五分、增七錢五分、洋滙合申一千○○一元半、好起一元五角、中國銀行天津銀滙、合申規元一千○四十七兩五錢、已減落一二五、漢口銀滙一千○二十五兩、則同上六二五云、

標金市況挺秀
昨六月五日、標金市況已呈挺秀、初開即堅、是後步佳、蓋大條迭縮、日美滙兌見漲、滬市日滙遞緊、故人心高昂、惟市塲內進出交易不暢、七月份目晨初開漲五錢、爲二百七十四兩四錢、後續增五錢、計二百七十四兩九錢、先令揭曉勿更、金市平和、仍爲二百七十四兩四錢、後復小五錢、計二百七十四兩四錢、始因先令內部又緊、十一點始見轉高、日美交易價、亦增○六二五、「日英大一二五、索之東滙趨堅、向結五錢六分六二五、或須五錢六分七五、是以人心堅毅、旋漲起一兩餘、十一點半光景、二百七十五兩六錢、時又跌落三四錢、英金則平、向結以三個三辦士八七五、銀行進價三個三辦士九三七五、至十一點三刻而散、收市價爲二百七十五兩二錢、下午初開加一錢、計二百七十五兩三錢、以後續高一二錢、二點半開先令、計二百七十五兩八錢、即爲昨天最高之價、錢起十餘分時、爲二百七十五兩六錢、三點之際回落一二錢、而滙市本定銀行吸過九月份先令三個三辦士三七五、金業中賣出英金、遂進條子、故金價尚能站定、惟標面上買賣有限、僅至三點半、即已宣告閉市、收市價爲二百七十五兩六錢、較前計漲一兩七錢、一日之間、最高價二百七十五兩八錢、最低二百七十四兩四錢、[illegible]

外滙掛價相仿
昨星期四、大條近期已縮一二五、計三十四辦士八七五、合英金三十五辦士一二五、遠期縮○六二五、計三十四辦士五六二五、中國銀行方面、續又少數售出、美銀價減去三七五、爲六角六分七五、而滙兌如英對美已加三七五、計四元三角二分、美對英縮一一二五、爲四元三角一分一二五、銀行電短去八七五、計四元三角一分三七五、爲三先令四辦士一二五、對日減○六二五、爲一先令十辦士半、對印勿更、仍爲一先令四辦士十六分之十五、日美滙兌、已加一二五、爲四元○半、又神戶交易日美加○六二五、日英加一二五、本埠外滙掛價、與前天更後相仿、惟美金縮一二五、計七十一元、法郎長六十個、計一千四百四十個、意滙加十個、爲一千六百三十五利拉、餘無所更、至銀行內部、計英金平平、華人稍有售出、日金趨漲、因日美見大之故、銀行胃口尙佳、結果價較四日、計英金長○六二五、美金降一二五、日金增三七五、銀行成就者、計上海買本月份先令二千五百磅、三個三辦士八七五、又進十月份九千、又九月五千、大英亦進一萬、價同爲三個三辦士九三七五、華比出八月份五千磅、價三個三辦士八一二五、三井進七八月份日金五千萬元、三菱進十萬元、價五錢六分三七五、三井進十萬元、五錢六分半、住友出本月份數萬元、價五錢六分六二五、今將英美日三滙市況列後、

▲英滙 初揭未更、計三個三辦士七半、內部似長、人心平平、一日間僅○六二五升縮、華人有所拋出、九十月份向結三個三辦士八一二五、收市三個三辦士八七五、下午如前、仍計三個三辦士八七五、買價三個三辦士九三七五、終日勿更、本月份合吸過三個三辦士八七五、

▲美滙 掛價已縮一二五、計七十一元、因滙兌見小之關係、而內部亦稍見佳、惟交易頗淡、九月份向結七十一元六二五、午後相同、買價七十一元八七五、統市和平、

▲東滙 揭佈如故、計五錢七分、內部甚堅、日美見大、人心向高、銀行胃口頗好、一日間計有二五上落、華人大致出多入少、八九月份初結五錢六分六二五、後減一二五、五錢六分半、十一點後見高、計五錢六分六二五、收市際更挺、須爲五錢六分七五、「下午甚平、仍爲五錢六分七五、買價上午五錢六分三七五、收市五錢六分半、下午五錢六分半、本月份合售出五錢六分六二五、

公債市面回疲
▲九六回跌最巨 ▲七年長期見好 ▲金融整六平平

昨華商證券市塲、公債行市、金融整六、交易均屬淸淡、價亦平穩、整六以遠期賣買居多、惟九六公債、跌價幾及一元、想係因前日暴漲之反動、七年長期、買者甚旺、價獨見漲、市面如後、

▲金融 昨金融公債、交易不暢、現貨收盤爲八十七元五角、期貨市面略疲、前市各月份價、六月期長一角、七月期跌一角、午後市面續落、六月期跌價四角五分、七月期不動、八月期小一角、收盤各價、計六月期八十七元四角、七月八十八元八角、八月期八十九元五角云、

▲整理六釐 整理六釐、交易亦屬不旺、現貨略有成交、前市價七十七元一角五分、午市則小至七十七元、期貨遠期跌價最盛、近期平平、各月份前市六月期漲五分、七月中跌五分、八月期跌一角五分、午後市氣較疲、六月份不動、七月期小二角、八月期續小三角五分、收盤各價計六月七十七元五角、七月七十八元二角、八月七十八元七角云、

▲九六及其他 九六公債、外市見疲、蓋係前市過漲之反象、早市現貨成交三十一元、較前小二角、午市續小至三十一二元五角、七年長期、市氣頗好、獨見漲價、早市六月期漲六角、七月期漲二角、收盤價六月期七十元○二角、七月期六十八元二角、八月期六十八元八角五分、其餘五年大小票、昨均無市面云、

外幣變動稀少
▲羅卜無所變動 ▲馬克票繼續趨漲

昨羅卜票、千元票價二十四兩、一百五十元票九兩、五元至二十五元票三十五兩、五百元票三十五兩、均與前日行市相同、法郎票近來需要、頗旺、萬元票則仍無交易、其餘香港票漲一釐、此票一元另一分二、仍無變動、馬克千元票價三元、較前日漲一角、價一角另一分一釐、老頭票漲三釐、英金票不動、價八元五角、花旗票一元九角四分、荷蘭票八角九分、無所變動云、

洋莊絲市益疲勢
▲新蠶經價已跌至一千兩

昨日星期四、洋莊絲市益趨疲勢、查海美市塲華絲市價、仍然不振、滬上各歐莊進意仍淡、昨祗連納進金葉叶進行Ｙ Ｚ等牌、新蠶經八十包、價已跌至一千兩、其餘黃白灰各絲經、均趨停頓、洋莊絲市、一時難望轉佳云、

棉市趨勢大疲
昨日本埠棉市、趨勢大疲、其原因爲天時晴正、及美棉巨跌之故、市上現棉、全無交易、期棉紗布交易所通州標準、開出六月期四十六兩四錢、較前日小三錢、七月期四十六兩二錢、較前日小二錢五分、八月期四十五兩二錢五分、較前日小三錢五分、九月期四十二兩四錢五分、較前日小三錢五分、共成交二萬七千七百担、紐約棉市、據稱以天時良好、多頭了結、及紐鄂倫賣出而跌、計七月期爲二角八分八毫二、較前日小九十八個磅音、三月期爲二角四分九毫九、較前日小九十一個磅音、現貨爲三角○八毫五、較前日小一百四十五個磅音、以美滙結價、每百磅計元四十三兩四錢五分、每担計元五十七兩九錢三分、較前日小二兩三錢、利物浦棉市七月期爲一七・一四辦士、較前日小・二一辦士、十月期爲一五・四一辦士、較前日小・一九辦士、現貨爲一八・三七辦士、較前日小・一六辦士、以先令結價、每百磅計元四十六兩五錢一分、每担計元六十二兩○一分、較前日小一錢四分、孟買棉市、初隨紐約而漲、但後以多頭了結而跌、計平茄爾爲五百四十三羅比、較前日小六羅比、奧姆辣爲五百七十一羅比、較前日小四羅比、勃洛去爲五百三十二羅比、較前日小三羅比云、

武寧紅茶昨日開盤
昨日星期四、本埠洋莊茶市、武寧紅茶、已由保昌洋行開盤、計由同裕茶棧、售出賽尖牌一百八十三箱、成盤四十兩、較上年見高六七兩、至祁寧兩路之紅茶、交易仍趨暢旺、人心益趨堅挺、祁紅成交一千六百四十二箱、祁西之高莊貨、售盤八十一兩、中低莊貨、售盤自四十六兩至六十三兩、市價仍呈堅硬之勢、寧紅成交二百八十六箱、售盤自四十四兩至五十七兩、較前日又略爲見高、溫州紅茶、昨日全無交易、針眉秀眉兩項、同孚錦隆洋行、略有需要、針眉成交十九箱、價二十七兩、秀眉成交三十五箱、價自二十兩至二十八兩、較前均略爲見低云、

午節聲中之煤市
昨日烟煤市況、因端節已屆、買賣兩方循例結束、茶會上幾鮮見成交、惟國產近來到源疲弱、二號統貨土廠需要暢達、市勢尤佳、東煤存到俱充、交易仍不見開展、故市價開、[illegible]數百噸、茲將各貨開盤列下、華水烟屑九兩二錢五分、開平七兩二錢、貴旺六兩五錢、林西七兩五錢、長興六兩四錢、中興十兩○五錢、林西統七兩七錢五分、大山九兩六錢、後池七兩七錢五分、博山八兩八錢、中興十兩○七錢五分、餘貨均無上落云、

洪桐油節後看漲
▲各方需要頗殷

洪桐油底貨不暢、鄉莊需要頗殷、昨市嘉・湖・寬・蘇等處、尙有函續購、爲數約一千餘桶、據漢口來訊、產地出貨鮮少、而鎮江帶胃口、較往年增多、故市塲趨勢、頗■緊迫、逆料開盤節後必然上漲、吉盛豐現售二十一兩四錢、濟昌和二十兩○七錢、各牌正洪十九兩[illegible]錢、各牌關洪十九兩一錢、秀油存貨尙多、銷路平常、近日[illegible]開動、因之售盤尙不見向上云、

氣候報告
昨日下午三時十五分、徐家滙天文台氣象預報云、山東及福建方面、有細微之北風天陰有變、台灣方面、有低氣壓、或使琉球、天氣惡劣、

昨日本埠午後三時前在二十四小時內之溫度、最高八○・六、最低五九・○、去年同日、最高八二・二、最低六一・三、

時評

閘北水電廠案之現在
度

閘北水電廠一案爭持最久各方主張商辦亦最力自籌備處與省署簽訂草約合同而後商辦之基業已粗立而議員張福增等復以提起行政訴訟聞於是此業經決定之商辦案又生一重波瀾水電廠案之解決與其謂爲根據法律無寗謂爲根據事實因該案在事實上當時確有不能再堅持之勢故省署之變通辦法與論方面並未有認爲不當者然則議員方面固亦不必過事吹求以違反大多數人之心理至于行賄問題籌備處旣絕端否認而議員輩又未能提出充分之證據似亦未能强爲斷定以阻議案之進行也商辦籌備處此次之獲得勝利要以社會方面援助之力量爲多議員輩雖仍有異議但當事者正應從速積極進行事事取公開之態度庶閘北水電眞有改良之可能則以後所得社會之助力當能益見增厚耳

公布欄

上海地方審判廳
▲批示 ▲一件戴天道請將生財發給潘鶴鳴自行處分由狀悉查大新廠機器生財業經本廳先後假扣押在案所請礙難照准此批▲一件顧竹山具領贓物由據狀已悉此批▲一件尹張氏請領會款由狀悉准於本月九日上午十時持證來廳具領此批▲一件方榮泰等具交銀洋由狀悉交洋十五元存候給領此批▲一件蔣夢玉等聲明查封動產已照數點收由狀悉此批▲一件沈楊氏請求寬限執行由狀悉案已函廳協商所請礙難照准此批▲一件錢氏請領銀洋由狀悉交洋四十元存候給領此批▲一件陳子敏具交執行費用由狀悉交洋伍元暫存此批▲一件黃如聽請領銀洋由狀悉仰即持證來廳具領此批▲一件唐□聲請執行由狀悉候訪傳訊追此批▲一件黃志傑等共同具保毛文浩債務由狀悉准保此批
以上六月四日

▲佈告 ▲爲布告拍賣事照得本廳執行柳□氏等與馬□債務一案[illegible]
中華民國十三年六月五日 廳長沈錫慶

▲主文 ▲一件[illegible]
以上六月五日

▲批示 ▲一件[illegible]
以上六月五日

(申報新聞報各一紙發遞)

漢口銀行雜誌第一卷第十一號出版廣告
本期要目如下 銀價波瀾與國際貿易(沉剛)新銀團成立之沿革及其改組之推測(沉剛)武漢市政計劃與財源問題(澄中)各國對華借款之商榷(宋翔)國外匯兌上之收付問題(鄭鍾珪)[illegible]
定價零售每期一角郵費每冊三分定閱半年十二期一元全年廿四期二元 國內外埠寄售處(北京)滙花閭北京大學出版部 前內西皮市銀行月刊社 前內西城根中[illegible]

立止白濁丸
夫淋濁一症因酒濕熱毒而成或花柳場中傳染以致小便刺痛點滴不止步履艱難腰痛不堪大受其累服此丸立消[illegible]

立止白帶丸
大凡婦女患白帶下者[illegible]